Årsmelding
2007

Akershus Sau og Geit

Styret 2007 - 2008

Helge Olaf Aas, leder,
Aas, 2080 Eidsvoll
Tlf: 63 96 03 38
Mobil: 918 19 067
olaf-aa@online.no

Leif Fredheim, nestleder,
Årnesvn. 14, 2093 Feiring
Mobil: 906 02 663
Le-fred@online.no

Anne Grete Stabekk, kasserer, Nortura,
1798 Aremark
Tlf. 69 19 84 50
Mobil: 902 01 429
anne-grete.stabekk@nortura.no

Magnar Haraldsen, sekretær,
Åsvegen 525, 2030 Nannestad
Tlf. 63 99 79 93
Mobil: 900 68 990
maghar@online.no

Kjetil Fagerlund, styremedlem,
Erikstellet, 2090 Hurdal
Tlf: 63 98 90 07
Mobil: 911 25 257
kjetfag@online.no

Asle Varnås styremedlem,
Nitteberg, 1960 Løken

Mobil: 918 63 223

Repr. i regionsutvalget for avl:
Stein Øyvind Bentstuen,
Elstad, 2080 Eidsvoll
Mobil: 975 92 748
mariwben@online.no

Gjeterhundnemnda:
Geir Marring, Melnesvn 119,
1910 Enebakkneset
Tlf. 63 88 53 33
Mobil: 922 92 011
geir@oslo-hundeskole.no

Varamedlemmer:
Line Staurset, Hurdal
Even Rødsrud, Frogner (Eidsvoll)
Halvor Sjuve, Feiring

Lederen har ordet

Jordbruksforhandlingene i 2007 ga et løfte om bedre økonomi for sauenæringa, og sauehold ble sett på som forhandlingas vinner. Det har vel ikke gått helt slik som politikerne kunne håpe. Meldingene som kommer fra slakteriene er bekymringsfulle. Det blir meldt om slakting av mange voksne sauer og flere steder kommer dyrebilene for å tømme fjøs. Det virker som flere gir opp å vente på politiske løfter om satsing på sauen.

Dette står i sterk kontrast til et marked som bare vil ha mer lammekjøtt. Dette blir nå dekket med import, men det er ingen selvfølge at vi kan fortsette å importere fra et verdensmarked hvor en stadig større del av jordas befolkning vil spise kjøtt.

Det må være lov å tro at jordbruksforhandlingene til våren vil gi et stort løft for næringa. Tida bør nå være moden for å kunne øke prisene på lam. Vi ser alt nå en prisvekst på opp ti 50 % på enkelte importvarer som ikke kan produseres i Norge. Med dette som bakteppe vil det være helt feil å la den norske bonden sitte igjen med «svarteper» for å holde den totale prisen på mat til husholdningene nede. Sauebønder får ofte høre hvor heldige de er. Når sauen er slept på skauen er det fri!! Det kan vel mange ganger føles at virkeligheten er noe annerledes.

Problemene i beitesesongen kan for mange virke så vanskelig at flere slutter med sau av den grunn. Det kan nevnes dårlig vedlikeholdte gjerder, eller helt manglende gjerder, mot innmark eller bebyggelse, dyr som blir påkjørt og skaper trafikkfarlige situasjoner på veger

Å ha beitedyr i urbane områder, som Akershus er en del av, kan ofte føre til konflikter med andre brukere av utmarka. Grinder blir åpnet, laushunder jager sauer, jegere vil ha jaktterrengene for seg selv o.s.v

I Akershus er vi forskånet fra de store rovdyrskadene sjøl om tapa til gaupe er større i noen regioner. Den dagen det kommer ulv og bjørn vil det nok bli større tap for den enkelte.

Styret i Akershus Sau og Geit henstiller alle lokallag om å utarbeide gode beredskapsplaner ved rovdyrangrep. Til å hjelpe oss med ettersyn

har Akershus Sau og Geit beitesesongen 2007 vært med på å utprøve radiobjeller. Det er å håpe at dette vil bli et nyttig redskap for den enkelte sauebonden i ettersyn på sommerbeite. Målet må være å fortsette utprøvinga sånn at bjellene kan settes i masseproduksjon.
Til tross for vanskelige jordbruksforhandlinger og problemer på beite er det nå en positiv forventning i sauemiljøene som det ikke har vært på mange år.
Landbruksministeren har gitt klare signaler om at lam- og sauekjøttet skal være norskprodusert. Det viktige nå er at næringa sjøl tar tak å leverer det kvalitetsproduktet norsk lam er.
For å komme bort fra et problem med at næringa blir sett på som en «tilskuddsproduksjon» foreslår Akershus Sau og Geit i en høring til NSG endring av telledatoen til 1.april. Det må også innføres tilskudd på påsettelamma igjen. Dette vil gjøre det enklere å fase ut søyer som produserer dårlig, men som blir med fordi den får tilskudd som voksen. Lam som blir fôret over vinteren er heller ikke interessante å ha etter 1. april da de blir å regne som ungsau. Å ha fjøset fullt av voksne slaktesøyer vil vel heller ikke være særlig aktuelt. En omlegging av systemet gjør at tilskuddet blir utbetalt til produksjonsdyr, som det jo skal være.
Styret håper dette blir vurdert seriøst før jordbruksforhandlingene slik at næringa kan konsentrere seg om å produsere kvalitetslam.

Ha et godt saueår!

Helge Olaf Aas
leder

Styrets arbeid

Styret for Akershus Sau og Geit (ASG) har i perioden avholdt seks styremøter og behandlet 36 saker. Fylkeslaget har per i dag 186 medlemmer.
Det er gitt uttalelser i forbindelse med høring av Bygdefolkets Studieforbunds (BSF) organisering på fylkesnivå, kvotejakt på gaupe (leder i møte med rovviltnemnda), jordbruksoppgjøret, dyrevelferdsloven og synspunkter/erfaringer vedr. rovvilterstatning.
Laget støttet også Rogaland Sau og Geits ønske om å skaffe vaksine mot toxoplasmose.
Det ble i april avholdt en leder– og sekretærsamling i Felleskjøpets lokaler på Kløfta.
Fylkeslaget var også medarrangør, i samarbeid med Forsøksringen Romerike og fylkesmannens landbruksavdeling, for et møte om økologisk sauehold på Nebbenes kafeteria, Eidsvoll.
Laget har i samarbeid med Oslo Akershus bonde– og småbrukarlag og Akershus Bondelag deltatt i videre utprøving av radiobjeller. Prosjektet ble utvidet med seks besetninger på Øvre Romerike (se egen del om prosjektet). Leif Fredheim, nestleder, og Magnar Haraldsen, sekretær, deltok på NSGs landsmøte i Stavanger. Sekretæren deltok også på representantskapsmøtet der, samt «et halvt» møte på Gardermoen. Leder Helge Aas har deltatt på to møter med rovviltnemnda. Leder har også vært aktiv i media hvor han har uttalt seg om både rovviltpolitikken, problemet med løshunder i beiteområdene og forslag til å avlive dyr uten bedøvelse i forbindelse med halalslakting. Aas deltok også på Søndre Akershus Sau og Geits stand under «Juleveien» - et arrangement i Ytre Enebakk. Asker og Bærum Sau og Geit har som vanlig representert ASG under «Sauens dag» (16. sept.) på Bogstad gård i Oslo.
I forbindelse med «Radiobjelleprosjektet» ble det arrangert en utmarksdag i Nannestad Almenning, hvor én av testbesetningene beiter. Prosjektet fortsetter neste sesong.Arrangementet var et samarbeid mellom Nannestad Almenning, Fylkesmannen i Oslo og Akershus og Akershus Sau og Geit.
Kåringa ble avholdt på Nannestad hestesportssenter i Maura. Nannestad Sau og Geit sto for kafédrifta. 71 lam ble kåret. Dommere var Erlend Yttri og Jonny Storbråten. Beste kåra vær (norsk hvit sau) hadde Marianne Aas og Arne Olav Ruud, som også hadde den beste avkomsgranska væren. Det ble også kåret én spæl fra Leif Røise, fem pels fra Arne Semb og fire gammalnorsk spæl fra Anne Lise og Yngvar Sandnes.
Lørdag 16. februar 08 arrangerte fylkeslaget slakte– og avlivingskurs i samarbeid med Furuseth slakteri på Dal i Ullensaker. 36 deltok. De som fulgte «Hundeskolen» på TV2 fikk se lederen av gjeterhundnemnda i Akershus, Geir Marring, som en av dommerne. Opptakene er også gjort hjemme hos Marring.

Magnar Haraldsen, sekretær

Arsregnskap 2007

Dato	Tekst	Bilag	Låneinnskudd		Marker Sp.bank,a		Marker Sp.bank,b		Møter		Porto/rekvisita		Diverse		Kåring	avl
			Debet	Kredit	Debet	Kredit	Debet	Kredit	Debet	Kredit	Debet	Kredit	Debet	Kredit	Debit	Kredit
01.01.07	Saldo		58.426,45		35.894,18		29.051,51									
26.01.07	Støtte premier	1					1.200,00									1.200,00
29.01.07	Porto	2						1.300,00			1.300,00					
29.01.07	Kjøregodtgjørelse	3						1.350,00					1.350,00			
29.01.07	Kjøregodtgjørelse	4						1.920,00					1.920,00			
29.01.07	Kjøregodtgjørelse	5						720,00					720,00			
29.01.07	Kjøregodtgjørelse	6						720,00					720,00			
29.01.07	Kjøregodtgjørelse	7						1788,00					1788,00			
26.02.07	Gave fra Hedersskrift	9					2.237,42									
26.02.07	Leie lokale valgkommite	10						812,50	812,50							
26.02.07	Gavepremier kåring	11						1.241,00							1.241,00	
05.03.07	Oppsett Web sider	12						1.875,00					1.875,00			
05.03.07	Sekretærgodtgjørelse	13						6.000,00					6.000,00			
05.03.07	Ledergodtgjørelse	14						6250,00					6250,00			
05.03.07	Blomster	15						425,00					425,00			
10.05.07	Mat sekretærmøte	16						690,00	690,00							
10.05.07	Leie lokale sekretærmøte	17						812,50	812,50							
28.06.07	Refusjon medlemskont.	18					22.530,00									
29.06.07	Tilskudd avlsarbeide	19			5.000,00											5.000,00
20.08.07	Porto utmarksdag	20						1.400,00			1.400,00					
22.08.07	Feil overføring	21					1.400,00					1.400,00				
28.09.07	Kåringsmerker	22				1.010,50									1.010,50	
04.10.07	Porto utmarksdag	23						1.400,00			1.400,00					
22.10.07	Kåringsavgifter	24			5.440,00											5440,00
08.11.07	Refusjon medlemskont.	25					1.290,00									
27.11.07	Dom og kj.godtgj. Kåring	26						1.620,00							1620,00	
27.11.07	Bomavg.utmarksdag	27						480,00	480,00							
31.12.07	Kopiering	28						172,50							172,50	
31.12.07	Mat dommere kåring	29						1400,00							1400,00	
31.12.07	Dom og kj.godtgj. Kåring	30						2.206,00							2.206,00	
31.12.07	Leie av kåringsområde	31						2.000,00							2.000,00	
31.12.07	Kåringsprogram	32						500,00							500,00	
31.12.07	PC-kåring	33						1.406,25							1406,25	
31.12.07	Renter Marker Sp.bank,b	34					425,96							425,96		
31.12.07	Renter Marker Sp.bank,a	35			756,14									756,14		
31.12.07	Renter Gilde FS BA	36	2.400,00											2.400,00		
31.12.07	Gebyrer	8						25,00						25,00		
	Sum		2.400,00	0,00	11.196,14	1.010,50	29.083,38	38.513,75	2.795,00	0,00	4.100,00	1.400,00	21.048,00	3.607,10	11.556,25	11.640,00

Regnskapssammendrag 2007

Inntekter:		
- Kontingenter	kr.	23.820,00
- Gaver	kr.	3.437,42
- Kåringsavgifter	kr.	5.440,00
- Renter og tilskudd	kr.	8.582,10
- Sum inntekter	kr.	41.279,52
Utgifter:		
- Porto, kopiering, web	kr.	4.575,00
- Utgifter kåring	kr.	11.556,25
- Bankgebyrer	kr.	25,00
- Styrehonorar	kr.	12.250,00
- Kjøre- og møtegodtgjørelse	kr.	6.498,00
- Gaver , blomster, møter	kr.	3.220,00
Sum utgifter	kr.	38.124,25
Resultat (overskudd)	kr.	3.155,27

Statussammendrag		
Innskudd: Låneinnskudd	kr.	60.826,45
Avlskonto	kr.	46.078,82
Brukskonto	kr.	19.618,99
Sum aktiva		
Egenkapital 31.12.07	kr.	126.524,26
Egenkapital 01.01.07	kr.	123.368,99
Resultat overskudd	kr	3.155,27

Eiendeler : Bærbar PC
Adobe Acrobat
Sauegrinder
2 Lyskastere og kabeltrommel

Anne Grete Stabekk, kasserer

Beitebruk og tapsstatistikk 2007

Beitesesongen 2007 - resultater

Det har i 2007 vært en liten nedgang i antall sau sluppet på utmarksbeite.

Statistikken fra organisert beitebruk viser en reduksjon fra 13 517 i 2006 til 13 083 dyr i 2007.

Beitesesongen har gitt en små endringer i tapsutvikling.

Prosentvis er totaltapet på utmarksbeite samlet for søyer og lam og alle tapsårsaker redusert fra 6,73 til 6,68. Over 75 % av tapet av sau til rovvilt skjer i den nordlige regionen i fylket.

Erstatningsutbetalingene omtrent som i fjor.

Fylkesmannen har i år mottatt 32 søknader om erstatning for sau tatt av rovvilt. Av 556 omsøkte sau tatt av fredet rovvilt, ble 369 dyr erstattet. Til sammenligning var det 25 søkere i 2006. Total erstatningsutbetaling for fylket er kr 661 337.

Rovdyrtapet kun forårsaket av gaupe.

Av tapene som skyldes rovvilt viser dokumentasjon fra Statens naturoppsyn at de kun er forårsaket av gaupe. Det er altså ingen dokumenterte skader til ulv eller annet fredet rovvilt dette året.

Oversikt over totaltap av sau, antall sau søkt erstatning og erstattet i 2007

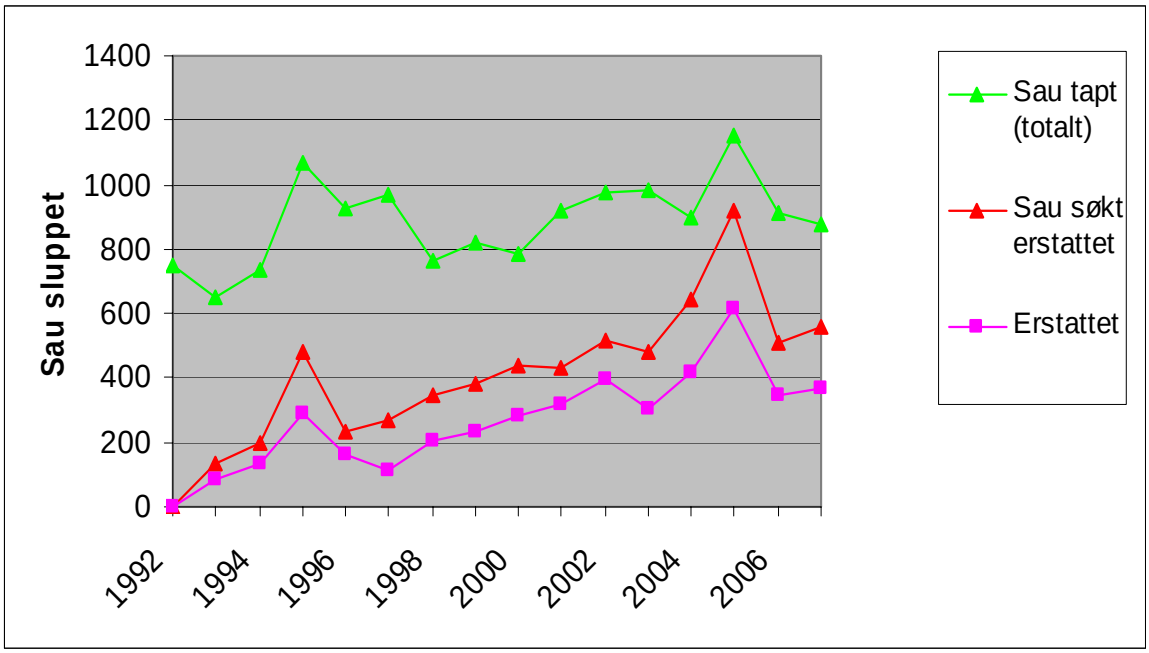

Forebyggende tiltak mot rovviltskader

Ramme

Rovviltnemnda vedtok en ramme på kr 600 000 til forebyggende tiltak.

Informasjon om ordningen

Fylkesmannen har informert om ordningen på følgende måte:

- FM's nettsider med gjentatte søknadsfrister.
- Informasjon på leder- og sekretærmøte til Akershus sau og geit 11. april.

Informasjon på beredskapsmøte 8. mai med kommunene og beitelagene på Øvre Romerike

I forhold til skadeforebyggende tiltak praktiseres en løpende mulighet til å søke midler så lenge det er penger igjen på budsjettet. Årsaken er tidligere erfaringer for at etterspørselen etter gjerdemidler øker når beitesesongen nærmer seg.
Rovviltnemnda har vedtatt rammer for de ulike tiltakene og sekretariatet har behandlet søknadene etter fullmakt fra rovviltnemnda. Prosjektene er referert i nemndsmøtene. Overføringa av midler mellom de ulike budsjettpostene, må godkjennes av nemnda.

Rovdyrbeskyttelse av dyr på innmarksbeite
Av rammen er kr 294 933 brukt til ulike elektriske gjerdeprosjekter. Fylkesmannen har i løpet av året mottatt 12 gjerdesøknader, 11 er innvilget, 1 er avslått. Av de 11 innvilgete søknadene er 7 søknader finansiert med midler som tidligere er avsatt i Aurskog-Høland kommune. Disse FKT midlene stammer fra prosjekter i kommunen, som ikke er blitt realisert, og hvor tilskuddet er trukket tilbake. Totalt utgjør denne "tilleggspotten" kr. 263 000.
Alle prosjektene ligger innenfor forvaltningsområdet for ulv med hovedtyngden i Aurskog-Høland kommune. Midlene er som foregående år i hovedsak brukt til dekning av deler av kostnader til rovviltsikring av gjerder for sau på hjemmebeite. Prioritert område har vært kommunene øst for Glomma og Øyeren samt Follo innenfor forvaltningsområdet for ulv.

Sporing av dyr på utmarksbeite
Fylkesmannen har siden 2003 i samarbeid med næringen og Telespor AS lagt til rette for utprøving og utvikling av sporingsutstyr for sau på utmarksbeite. I 2007 ble et nytt utprøvingsprosjekt lagt til Øvre Romerike med hensikt om å utvide og spre erfarings-kompetanse og kunnskap til nye områder med rovdyrtap i Akershus. Det ble investert i utstyr til deler av 7 besetninger på Øvre Romerike. Til sammen ble det brukt kr 118 250 av årets midler.

Beredskapsmidler v/akutte skadetilfeller
Rovviltnemnda vedtok en ramme på kr 150 000 til ulike beredskapstiltak. Det er i 2007 ikke søkt om midler til akutte tapssituasjoner. Følgende tiltak er gjennomført:

- Ekstraordinært tilsyn på inngjerdet skogsbeite i Enebakk i samarbeid med gaupeprosjektet. Innvilget kr 15 000. Tiltaket regnes som et planlagt beredskapstiltak.
Beredskapsplan for Nannestad sankelag samt innkjøp av mobile sankekveer som ledd i beredskapsplanene for Romeriksåsen. Innvilget kr 34 000.

Tilsynsprosjektet mellom beitelaget og gaupeprosjektet er videreført for femte året på rad. Ekstra ordinært tilsyn er gjennomført når gaupe er peilet i det mest skadeutsatte området. Tiltaket kan ha hatt tapsreduserende effekt da tapene i år er ytterligere redusert. En besetning har imidlertid hatt stort lammetap i også.

Fordeling av tiltak på innmark (innenfor forvaltningsområde for ulv) og utmark (utenfor forvaltningsområde for ulv).

Tiltak	Innmark	Utmark
Rovdyrbeskyttelse av dyr på innmark, elektriske strekkgjerder	11 besetninger	
Ekstraordinært tilsyn på utmark		1 beitelag
Beredskapsplan		1 beitelag
Mobile sankekvee for akutte skadetilfeller		1 beitelag
Sporingsutstyr for beitedyr på utmark		7 besetninger

Jonny Storbråten, Fylkesmannens landbruksavdeling

Årsmelding for værring 12 – 2007

Styrets sammensetning året 2007:

Leder: Leif Fredheim
Sekretær: Even Anders Tosterud
Kasserer: Ragnar Hennum
1. Vara: Stein Bentstuen

Styret har i 2007 avholdt 1 styremøte og 3 medlemsmøter og noen telefonmøter. Det har ikke vært forandring i medlemsmassen siste året. Ved årsskiftet var det 8 medlemmer med samlet søyeantall på ca 975.

Beiter:
Værringen har hatt sommerbeite på Ålborg som tidligere år. Medlemmene har delt på tilsynet utfra oppsatt vaktliste. 2 værer er tapt på beitet.

Kåring 2007/Prøveværer
Kåringa ble avholdt på Nannestad Hestesportssenter. Det ble kåret 67 værlam av 111 stilte. Værringen plukket ut 19 stk til eget bruk. Etter sædtesting var det igjen 16 stk prøveværer denne paringssesongen: 200712506, 200712507, 200712508, 200712514, 200712516**,** 200712518, 200712519, 200712520, 200712522, 200712523, 200712524, 200712526, 200712527, 200712537, 200712539, 200712543.
200712516 og 200712543 hadde nedsatt sædkvalitet ved sædtestingen, men har fungert bra i parringssesongen. 200712514 var lite villig og måtte tas ut.

Indekser:
Romerike værring kom generelt godt ut av indeksberegninga. Nok slakt sikret indeks på alle prøveværene fra 2006 bortsett fra to værer som ble tatt ut i parringssesongen pga. beinbrudd og for mye omløp. Av de 13 risbitene var det 200612409 som kom best ut med 142 i O-indeks. Eliteværer brukt i ringen denne sesongen: 200512303 O-indeks 135, 200612409 O-indeks 142, 200612410 O-indeks 138, 200612428 O-indeks 134.

Utleie:
Værringen har leid ut 8 indeksværer dette året.

Semin:
Værringene er fortsatt pålagt å inseminere minst fem prosent av ringens søyer. Avlsrådet hadde ikke laget semineliteværliste i år, men anmodet om mest mulig bruk av årets nye seminværer og å spre bruken på flest mulig av dem. Det var laget liste over værer der det ikke vil bli gitt granskingstilskudd til sønnene. Ringen har benyttet både fersk og frossen sæd: Det har vært varierende tilslag for frossen sæd.

Kjøring:
Even Rødsrud har kjørt værer i år også. Det er kjørt fem turer i alt. Utover det har hvert enkelt medlem sjøl sørget for å få byttet vær når det har vært nødvendig.

Regnskap:
Torhild Rødsrud har ført regnskapet for 2007.

Feiring 24.01.08

Leif Fredheim
Leder

Even Anders Tosterud
Sekretær

Elektronisk sporingsutstyr for beitedyr (radiobjelleposjektet)

Utprøving av elektronisk sporingsutstyr for beitedyr har foregått i noen år, blant annet i Vestmarka. I 2007 ble prosjektet «Sporingsutstyr for husdyr som forebyggende tiltak mot rovviltskader» satt i gang også på Øvre Romerike.
Prosjektet er et samarbeid mellom Fylkesmannen i Oslo og Akershus, Akershus bondelag, Oslo Akershus bonde- og småbrukarlag og Akershus Sau og Geit.

Det ble opprettet ei styringsgruppe bestående av:
- Kari Wetlesen (leder), *Akershus bondelag*
- Ole Julsrud, *Mattilsynet, distriktskontoret på Romerike*
- Kjetil Fagerlund, *Akershus Sau og Geit*
- Leif Fredheim, *Akershus Sau og Geit*
- Jonny Storbråten, *Fylkesmannen i Oslo og Akershus*
- Geir Østereng, *Fylkesmannen i Oslo og Akershus*

Klavene ble testet i besetningene til:
- Tore Bundli, *Hurdal*
- Frank Svendby, *Feiring*
- Leif Fredheim, *Feiring*
- Even Anders Tosterud, *Feiring*
- Per-Olav Utgaard, *Eidsvoll*
- Rosa Haraldsen, *Nannestad*

- I Vestmarka deltok Johan Persbråten.

Disse beitebrukerne har fulgt opp hvordan klavene har fungert i løpet av sesongen for å se på hva som fungerer bra og hva som kan forbedres.
Klavene som er brukt produseres av Kitron Development AS og leveres av Telespor AS.
Det ble brukt tre typer klaver, GPRS (GSM), UHF og VHF, og de seks besetningene på Øvre Romerike har til sammen testet 153 klaver. Persbråten i Bærum hadde 13 klaver. Dette var hans femte sesong.
VHF klavene kan fungere bra, men dette forutsetter at basestasjonene fungerer hele tiden og at dyra befinner seg i et område som er dekket av basene. Noen ganger kan dyra trekke ut av sitt vanlige område, spesielt hvis rovdyr kommer inn. Hvis VHF skal være til hjelp i slike tilfeller må alle beiteområder være dekket av baser. Hvor mange baser som må til for å dekke større områder vil kunne variere med terrenget. GPRS-klavene kan sende rapporter uansett hvor de befinner seg, så lenge det er mobildekning. Dersom det er vanskelig å dekke store områder med basestasjoner ser det ut til at GPRS vil være et tryggere alternativ. UHF-klaver har ingen god funksjon på søyer, men det vil være god hjelp dersom alle lam får en UHF brikke/medaljong. Det gjenstår fortsatt noe for å få klavene til å fungere optimalt, men inntrykket er at det er mindre justeringer/utbedringer som skal til. Utformingen av klaven er også forbedret, nå med batteriboks og elektronikk i samme enhet. (Fig 2). Da unngås ledninger mellom batteriboks og elektronikk, noen som var årsaken til at vann kom inn i batteriboksen. (Fig 1)
Klavene er definitivt et godt hjelpemiddel ved tilsyn og sanking, både i ordinære situasjoner og med tanke på rovdyrangrep. Ved rovdyrangrep kan dette systemet bidra til at man umiddelbart kan sette i gang ekstra tiltak for å hindre ytterligere tap.

Fig 1:Gammel type

Fig 2: Ny type, med batterier og elektronikk i samme enhet.

Marianne Haraldsen, koordinator for prosjektet på Øvre Romerike

Årsmelding gjeterhundnemnda

Styret har bestått av:

Leder:	Jan Geir Marring.
Styret:	Janna Aulie.
Sekretær:	Øystein Heggeli.
Varamedlem:	Toril Rødsrud.

Aktivitet 2007.
Året startet med europamesteren som holdt kurs på Melnes gård. Dette ble en nyttig erfaring for de som bruker hunden som konkurranseform.
Det ble satt opp treninger som ble veldig lite brukt av medlemmer i fylket. Kan være at strekningene er noe langt fra hverandre hvor det er treningsmuligheter.

Det ble arrangert stort stevne på Melnes gård i juli 2007. Her ble det fire kl 1 prøver og fire kl 3 prøver. Dette var et dobbelt stevne som ble meget populært. Tilbakemeldingene har vært positive for at Akershus har arrangert et så stort arrangement. Dommere på dagene var Tore Volstad og Jacob Gjærde. Det kom deltakere fra mange fylker.
På landsprøver i år greide Janna og Geir respektable plasseringer. NM ble fulgt opp med gjennomførte prøver. Ikke helt på topp, men akseptabelt. Dette er meget viktig for neste års kvote.
Akershus gjeterhundnemnd ved Geir Marring var meget aktiv ved gjennomføringen av EM for gjeterhund i september. Mange timer ble lagt ned i dette og Akershus har i samarbeid med Buskerud gjeterhundnemnd gått inn for å bruke deler av vår pott til opplæring av gjeterhund.
Buskerud kommer tilbake til dette, de skal avholde kursene da store ressurser på dette området er der.

Det ble arrangert kl 1 prøv på Rødsrud gård i november. Dette ble et fint stevne hvor alle deltakere og dommer ble servert kaffe og boller ved slutt på kjøkkenet til Toril Rødsrud.
Antall deltakere fra Akershus når det gjelder gjeterhund har økt radikalt i 2007. Dette er meget gledelig og vi i styret forventer gode resultater i 2008. Dette viser at rekrutteringen er på vei opp. Vi sliter med treningsplasser og hvorledes vi skal få egne treningskvelder som alle kan være tjent med. Det skal nedsettes en egen gruppe som skal se på dette. Geir setter ned denne.

Regnskap. Øysten Heggeli har ennå ikke fått tak i kassa fra forrige sekretær. Han har lovet og få dette i orden. Regnskap og økonomien i gjeterhundnemnda skal Øystein og Torild gå igjennom. Øystein er ansvarlig for dette.

Aktiviteter 2008
1 Styret ved Geir arbeider frem treningskvelder for 2008.
2. Kurs vedrørende arbeidshund legges til 30. mars. (snakke litt med leder i laget så det ikke kommer midt i lamming)
3. Det skal arbeides frem et stort stevne igjen på Melnes gård i juli. Her må vi få med oss medhjelpere.
4. FM er lagt til 29. september. Her blir det kl 3 prøve og 1 prøve.

Geir Marring, leder for gjeterhundnemnda i Akershus

Høringer

AKERSHUS SAU OG GEIT

www.nsg.no/akershus

Til
Rogaland Sau og Geit
Ole Jonny Espevold oleimp@online.no
Siv Meling, vetr.høgskolen siv.meling@veths.no
Ove Myklebust, Nortura ove.myklebust@nortura.no

Kopi til NSG nsg@nsg.no

Eidsvoll/Nannestad 08.07.2007

Vaksine mot toxoplasmose

Styret i Akershus Sau og Geit har i styremøte den 5. juli 07 behandlet henvendelsen fra Rogaland Sau og Geit om krav til anskaffelse av vaksine mot toxoplasmose, og stiller seg bak kravet. Det er selvsagt vanskelig å si noe om hvor mange som vil benytte seg av tilbudet, men vi mener det må være tilgjengelig for dem som ønsker.

Med hilsen
Akershus Sau og Geit

Helge Olaf Aas /s/
leder

Magnar Haraldsen
sekretær

AKERSHUS
SAU OG GEIT

www.nsg.no/akershus

Til BSF Akershus
v/Monica Flatabø

Nannestad 22. november 2007

Høring vedr. BSFs organisering på fylkesnivå

Styret i Akershus Sau og Geit behandlet saken om framtida for BSF på et møte 20. november 07, og ønsker å opprettholde BSF.
Styret vedtok å gå inn for Pkt 3.3 - Modell 3: Regionssamarbeid, alternativt pkt. 3.2 - Modell 2, B: Samarbeid med innovasjon og kompetansesenteret på Hvam.

Med hilsen

Helge Aas /s/
leder

Magnar Haraldsen
sekretær

AKERSHUS SAU OG GEIT

Til NSG
Ove Ommundsen, styreleder
Lars Erik Wallin, generalsekretær

Eidsvoll/Nannestad 15.01.2008

Høring - rovvilterstatninger

Normaltapene for Akershus er historiske beregninger, fra tida før tap til rovvilt ble utbredt. I følge saueholdere i vårt fylke som har vært berørt av tap til rovdyr, er dagens ordning som inn-befatter følgeskostnader tilfredsstillende. I forbindelse med dette må grunnverdiene følge mål-prisenes utvikling. Dokumentasjon av rovdyrdrepte dyr gjelder for hele området. Saksbehand-lingen oppleves som personavhengig.

Akershus Sau og Geit

Helge Olaf Aas /s/
leder

Magnar Haraldsen
sekretær

AKERSHUS SAU OG GEIT

Til NSG
Ove Ommundsen, styreleder
Lars Erik Wallin, generalsekretær

Eidsvoll/Nannestad 15.01.2008

Høring ny dyrevelferdslov

Vi mener det er mye bra i forslaget. Enkelte ting synes å være naturlig for de fleste dyreholdere. Imidlertid er det vel nødvendig å klargjøre i lovs form for noen.
Vi mener generelt det viktigste er å passe på å sikre tilgangen til våre beiteressurser i utmark. I en kommentar i forslaget heter det; «...at det ikke kan foregå utmarksbeiting i områder hvor store rovdyr som ulv og bjørn får vern». Dette er en formulering som er veldig uklar, i og med at områdene ikke er definert. Blir denne stående kan det bety utradering av beitenæringa flere steder.

Kapittel VI. Administrative bestemmelser og sanksjoner
§32. *Tilsyn og vedtak*
«Ved inngripende vedtak om beiterestriksjoner grunnet rovvilt, har dyreeier rett til økonomisk kompensasjon». Etter komma foreslås endret til: « skal dyreeier ha full erstatning for økonomiske tap og utgifter, så som tapt avling på grunn av beiting på innmark».

Akershus Sau og Geit

Helge Olaf Aas /s/
leder

Magnar Haraldsen
sekretær

AKERSHUS SAU OG GEIT

Til NSG
Ove Ommundsen, styreleder
Lars Erik Wallin, generalsekretær

Eidsvoll/Nannestad 15.01.2008

Høring – jordbruksforhandlingene 2008.

1. Målpris
Det er enighet om at dagens markedssituasjon tilsier at målprisen bør økes.

2. Tilskudd slaktelam
Et samlet styre mener et økt kvalitetstillegg vil stimulere til høyere effektivitet og kvalitet. I takt med stadig bedre kvaliteter på norske lam, ikke minst på grunn av avlsarbeidet, bør lista heves. Vi mener derfor at slakteklasse O– (og dårligere) ikke skal kvalifisere til kvalitetstillegg. Det bør utarbeides et eget system for de lette rasene.

3. Beitetilskudd
Dette er et viktig punkt for å stimulere til å opprettholde/øke interessen for å utnytte beiteressursene i utmark og kulturlandskapsområder.

4. Investeringsfond
Det er positivt med et investeringsfond. Med den utviklingen vi ser i saueholdet er det nødvendig med nyinvesteringer som f. eks. nybygg. Dette ser vi som like viktig både for konvensjonelt og økologisk sauehold.

5. Bunnfradraget
Et flertall i styret mener det er riktig å opprettholde bunnfradraget.

6. Pensjonistfradraget
Et flertall i styret mener det er riktig å opprettholde pensjonistfradraget, blant annet for at ordningen ikke skal stimulere til at pensjonister holder på så lenge at neste generasjon ikke vil (eller kan) ta over gården.

7. Driftstilskudd
Vi mener at det skal gis tilskudd til sau med flere produksjonsformer.

8. Ferie og fritid
Dagens ordning må videreføres, men styrkes.

9. Samarbeidsformer
Det er med dagens system ikke lagt til rette for å etablere samdrifter i saueholdet. Det bør etableres en ordning som stimulerer til dette for dem som ønsker og kan delta i samdrift.

10. Felleskapsløsninger i beitebruken
Det er enighet om at dagens ordning må videreføres og styrkes («organisert beitebruk»)

Uttalelser om geiteholdet overlater vi til dem som kan det.

Kommentarer →

2

Kommentarer:

Et punkt som NSG ikke berører i høringsbrevet er produksjonstilskudd til påsettlam. I dag ytes det fullt tilskudd kun til alle sauer over ett år per 31.12. Dette fører til at enkelte - kanskje til og med ganske mange - velger å fôre utrangerte sauer som til januar for å ta ut tilskuddet. Dette mener vi blir en feilslått politikk. I noen tilfeller ser vi heller ikke bort fra at dette vil kunne vedrøre dyrevelferden. Det er jo om å gjøre å «fôre billigst mulig» i denne perioden.

Det må nå jobbes for å få tilbake ordningen hvor alle produksjonsdyr - uansett alder - får produksjonstilskudd. Dette vil stimulere både til å øke antall dyr i besetningene og eventuelt til at nye vil starte med sauer. Markedssituasjonen tilsier at det er ønskelig nå. Dette er også signaler fylkeslaget har fått fra de lokallagene som har kommet med innspill til jordbruksforhandlingene.

Ett av forslagene som ble diskutert under vårt styremøte var å flytte telledato fra 31. desember til 1. april. Dette vil føre til at gamle og utrangerte sauer vil bli slaktet om høsten. Eventuelle overfôringslam må (bør) også slaktes før 1. april. Dette er datoen som gjør at lamma kommer som sauer på slakteoppgjøret, altså ikke noe godt trekk. Det er heller ikke god økonomi i å fôre sauer som ikke lenger er produksjonsdyr i fem måneder.

Dette er tanker vi ber NSG vurdere nærmere.

Helge Olaf Aas /s/
leder

Magnar Haraldsen
sekretær

Sau i media. Her noen eksempler fra fjoråret.