

# ÅRSMELDING 2010

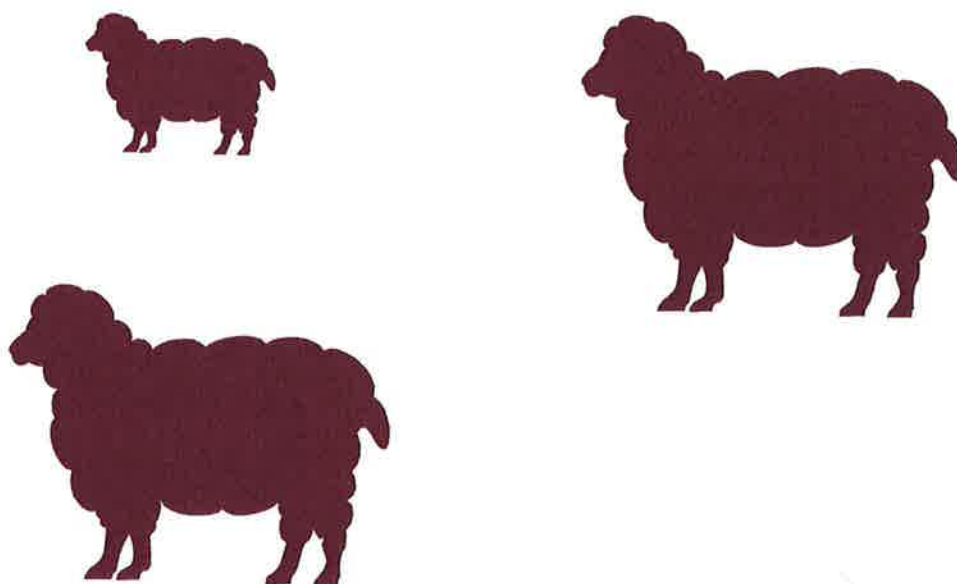

NORD-TRØNDELAG  
SAU OG GEIT

## Sakliste årsmøte NTSG for 2010 Heia Gjestegård, Grong 26. og 27. februar

2011.

### **Lørdag 26.februar**

**kl. 10.00** Kaffe

**kl. 11.00.**

- 1) Åpning av møtet.
- 2) Godkjenning av innkalling og sakliste.
- 3) Navneopprop/presentasjon.
- 4) Valg av 2 utsendinger til å underskrive møteboka.
- 5) Valg av redaksjonskomité.
- 6) Leders tale.

**Kl. 12.00** Lunsj

**Kl. 13.00 Fagmøte.**

Innledning – Forskning på alveld, nye og gamle hypoteser v/Ivar  
Mysterud.

Spørsmål og diskusjon.

**Kl. 14.30 Kaffepause.**

**Kl. 15.00 Fagmøte.**

Innledning – muligheten for småfehold og beiting i utmark.  
v/landbruksdirektør Kirsten Ingjerd Værdal og styreleder Ove

Ommundsen i NSG

Paneldebatt.

**Kl. 17.00** Avslutning fagmøte.

- 7) Presentasjon av valgkomiteens innstilling.

**Kl. 19.00** Årsmøtemiddag.

## **Søndag 27.februar.**

### **Kl. 09.00      Årsmøte.**

- 8)      Årsmelding.
- 9)      Regnskap og revisjonsmelding.
- 10)     Handlingsplan og budsjett.
- 11)     Orientering fra NT Gjeterhundlag, Avlsutvalget, Organisert Beitebruk og Værområdene.
- 12)     Innkomne saker.  
Saker må være styret i hende innen 20.02.10.

### **Kl. 11.00      Kaffepause.**

### **Kl. 11.30      Årsmøte fortsetter.**

- 13)     Saker fra styret.
- 14)     Valg
  - a)      Valg av leder
  - b)      Valg av 2 styremedlemmer
  - c)      Valg av nestleder.
  - d)      Valg av varamedlemmer i rekkefølge, på valg
  - e)      Valg av 1 medlem til valgnemda med personlig varamedlem, på valg:
  - f)      Valg av 2 utsendinger til landsmøtet i Norsk sau og geit.
  - g)      Valg av 1 revisor.
  - h)      Valg av vararevisor.
  - i)      Valg av møteleder for 2012.

### **Kl 13.00      Avslutning og lunsj.**

## Årsmøtet NTSG for 2009 på Verdal Hotell 06 og 07 mars 2010.

Tone Våg ønsket velkommen og foreslo Oddbjørn Kaasa som møteleder i staden for Morten Munkeby som hadde forfall i dag.

Martin Kolstad ønska velkommen til Verdal.

### Godkjenning av innkalling og sakliste.

Påpekt at i opprinnelig innkalling stod det start kl 11.00 og dette er senere endret til 10.30. Enst godkjent.

### To stk til å underskrive protokollen.

Ragnar Omli og Arve Sagnes enst valgt.

### Redaksjonskomite.

Olav Svee og Tor Arne Olsen enst valgt.

### Leders tale.

Rovdyr – matproduksjon – utmarksbeiting – landbruksmelding – jordbruksoppgjøret – rovviltnemda – landsmøtet i NSG var stikkord i talen.

### Trønderlam 2015.

Prosjektet ferdig og skal brukes videre, men NSG har ikke helt gått om bord i verktøyet.

### Fagmøte.

Prosjekt lammedødelighet v/Lisbeth Hektoen fra helsetjenesten for sau.

Individuell erstatning v/Haldor Hoem og Odd Jarle Lien.

### Årsmelding 2009.

Det ble bemerket at det ikke er tatt bjørn på vårsnø i 2009 da den siste på vårsnø var i 2008.

Enst godkjent.

### Regnskap.

Gjennomgått av Morten Homstad.  
Spørsmål om avkastning av kapitalen.  
Revisorene svarte på spørsmålet.  
Regnskap rovdryfondet.  
Ingen spørsmål til dette regnskapet.  
Revisjonsberetning opplest uten merknader.

Begge regnskap enst godkjent.

### Handlingsplan 2010 og budsjett 2010.

Tillitsmannsmøtet bør ikke være før i siste halvdel av oktober.

Påpekt at det budsjetteres med underskudd.

Budsjett og handlingsplan tatt til etterretning.

**Orientering fra gjeterhundlaget v/Randi Lund.**

Spørsmål om mulighetene for å arrangere tur til Skottland.

Spørsmål om stamtavler på hund.

**Orientering fra avslutvalget v/Nils Sundal.**

Ingen spørsmål.

**Orientering fra organisert beitebruk v/Kristian Wibe.**

Spørsmål om det er mange med tidlig nedsanking som har høge tapstall.

Vanskelig eller umulig å få med sau som beiter på heimebeite.

Harald Aune kommenterte at NSG ikke har tatt innholdet i Trønderlam 2015 innover i organisasjonen. Teknologi som er utviklet må tas i bruk i staden for å utvikle ny "teknologi".

Tone oppfordret redaksjonskomiteen om å ta tak i Trønderlam 2015.

Verdal oppfordret til at redaksjonskomiteen tar tak i tilskuddsordningene slik at det gis tilskudd til påsettlam. Særlig slik at oppstartsbruk ikke blir spesielt rammet.

Driftstilskuddet som ble fjernet – hva bør vi gjøre med det?

Ragnar Omli oppfordret redaksjonskomiteen til å ta tak i klassifiseringen av spesielt spelull.

Redaksjonskomiteen styrkes med forslagsstillerne i de enkelte sakene.

Tone Våg orienterte om styrets forslag til rovdryfondet.

Valgkomiteens forslag referert.

**Fagmøte søndag.**

Holdbarhet og avl på mordyr v/Thor Blichfeldt.

**Saker fra styret.**

Fellingsvederlag rovvilt.

Spørsmål om fellingsvederlaget gjelder kun ordinær jakt.

Snåsa støtter økningen av innbetalingen til rovdryfondet.

Innbetalingen økes til kr 0,50 pr heimsanka dyr.

Fellingsvederlag:

Kr 500.- pr gaupe

Kr 4000.- pr bjørn og jerv.

Tone Våg orienterte om beiterettsfondet i NSG.

Orienterte også om handlingsplan rovvilt.

**Redaksjonskomiteen la fram sine innspill.**

Fagtjenesten for ull – klassifisering av ull.

Innspill jordbruksforhandlingene – tilskudd avlsdyr.  
NSG – trønderlam 2015.

Alle vedtatt med små kommentarer.

Henstilling til at lokallagene aktiverer seg i forhold til valgkomiteen.

Miljøturer er en positiv ting som det bør tenkes på.

Tone takket for tillitten og kommenterte litt aktivitet og miljøtiltak.

Arve Sagnes  
Sign

Ragnar Omli  
sign

## ORGANISASJONSSAKER

<b>Styret i 2010:</b>	<b>Tone Våg, Arvid Wold, Arnstein Berg, Morten Homstad, Bjørn Pettersen,</b>	<b>Snåsa Verdal Namdalseid Overhalla Ronglan</b>	<b>Leder Nestleder. Styremedlem. Styremedlem. Styremedlem.</b>
<b>Varamedlemmer i rekkefølge:</b>			
	<b>1. Kristine Altin, 2. Bjørn Buran, 3. Anne Berit S Sæther,</b>	<b>Namdalseid Frol. Leksvik.</b>	
<b>Revisor:</b>	<b>Ivar Holmen, Martin Kolstad,</b>	<b>Verdal Verdal</b>	
<b>Vararevisor:</b>	<b>Morten Munkeby,</b>	<b>Levanger</b>	
<b>Sekretær:</b>	<b>Bjørn Wæhre</b>	<b>(Nortura)</b>	
<b>Møteleder for årsmøtet 2011.</b>	<b>Morten Munkeby,</b>	<b>Levanger</b>	
<b>Rovdyrutvalget:</b>	<b>Morten Homstad, Tone Våg, Arvid Wold,</b>	<b>Grong, leder. Snåsa Verdal</b>	
<b>Valgkomitè:</b>	<b>Kjetil Hermannstad, Peder Klegset, Olav Tiller,</b>	<b>Grong. Lånke. Verdal.</b>	
<b>Vararep. valgkomitè:</b>	<b>Bjørnar Heia, Egil Solem, Vigdis Lund,</b>	<b>Grong. Hegra Henning.</b>	<b>(for Hermanstad) (for Klegset) (for Tiller)</b>

### Utvalg og nemder der Nord-Trøndelag Sau og Geit er representert:

#### Avlsutvalg for sau i Nord-Trøndelag:

F-M's representant: Kristian Wibe, Steinkjer.

NTSG's representant: Alle ringledere er medlemmer i avlsutvalget

Nils Sundal er leder av avlsutvalget og medlem av det regionale utvalget og i det regionale utvalget er Kent Berg, Soknedal leder .

#### Midtnorsk kompetansesenter for småfe.

Arvid Wold er NTSG sin representant.

#### Arbeidsgruppe "sauholdet på Mære".

Arvid Wold er NTSG sin representant.





## Utvalg og nemder der Nord-Trøndelag Sau og Geit er representert:

### **Avlsutvalg for sau i Nord-Trøndelag:**

Alle ringledere er medlemmer i avlsutvalget

FM's representant: Kristian Wibe, Steinkjer.

Leder av avlsutvalget og medlem av det regionale utvalget: Nils Sundal

Leder i det regionale utvalget er Kent Berg, Soknedal

### **Midtnorsk kompetansesenter for småfe- ( Kunnskapsløft småfe?)**

Arvid Wold er NTSG sin representant. Nedlagt i 2010

### **Arbeidsgruppe "sauholdet på Mære".**

Arvid Wold er NTSG sin representant.

### **Medlemsutviklingen i laget**

I 2010 hadde Nord-Trøndelag Sau og Geit 505 medlemmer, som er en nedgang fra 516 medlemmer i 2009.

I fylket er det i alt 520 produsenter som har søkt produksjonstilskudd for sau i 2010 og 450 av disse slipper nå sauene sine på utmarksbeite.

### **Dyretall**

I 2010 fikk vi en liten økning i antall sau og lam sluppet på beite, i forhold til året før. Det er første gang på flere at vi registrerer en oppgang. I 2010 er det sluppet 25 597 søyer og 42 466 lam, mot 23.013 sau og 39.683 lam på beite gjennom organisert beitebruk i 2009.

Det er likevel verdt å merke seg at det nå er 14 besetninger som helt eller delvis beiter inngjerd i rovdysikre gjerder, av disse er det 12 hele besetninger som beiter innenfor rovdysikkert gjerde hele sesongen.

### **Tapstalla i 2010**

Det er søkt erstatning for 1000 færre dyr i 2010, enn forrige sesong, men tapsreduksjonen er ikke tilsvarende. Nedgang i tap kan ha medvirket til at flere brukere har latt være å søke erstatning. Det er uheldig og skaper et feil bilde av virkeligheten, når statistikken over omsøkt tap blir brukt i stedet for de reelle tapstalla, slik det ble gjort fra Miljøvernavdelingen høsten 2010.

Tapet på beite ble 1 388 søyer og 5 847 lam i 2010, totalt et tap på 7235 dyr. Det gir følgende tapsprosent, 5,42 % på søyer og 13,77 % på lam og en tapsprosent på 10,62 totalt. I 2009 var det totale tapet på 11,66 %, så vi har en liten nedgang i 2010.

I områder med uttak av bjørn er skadene gått ned på voksne dyr, viser til Meråker, ytre områder og til Selbu i Sør-Trøndelag. Likeså kan vi se en betydelig nedgang i tap i Harran og det ble det skutt en bjørn (binne) i Grong.

Andre områder har historisk høge tap og aldri mistet flere avlsdyr på utmarksbeite.

### **Uttak av rovvilt**

Det mest effektive tiltaket mot tap av sau og lam på beite, er uttak av skadedyr og reduksjon i rovdyrstammene.

Uttak av bjørn på vårsnø opprettholdes som krav, i tillegg til krav om kvotefri jakt på gaupe (alternativt høyere kvotetildeling på gaupe) og uttak av jerv for å få tatt ut tildelingen.

### **Bjørn**

Det ble gitt utallige fellingstillatelser på bjørn i beitesesongen 2010, men bare en ble utført. Det ble felt en bjørn på skadefelling i Grong. Det ble ikke felt noen bjørn på lisens i 2010 i vårt fylke.

### **Gaupe**

På tross av en såkalt historisk høg kvote på gaupe, ble kvotene også i år skutt ut raskt og det ble gitt av tilleggskvoten. Fra rovviltportalen kan man lese at det er 42 (41) gauper som er registrert døde i 2010, av disse er 24 gauper tatt på kvotejakt.

### **Ulv**

Da det dukket opp en ulv i grenseområdene mellom Nord- og Sør-Trøndelag i juli, tok det 3 døgn før det ble gitt fellingstillatelse. FM brukte de sterke reaksjonene på fellingen i Bangsjøan like før jul i 2009, som forklaring på at de måtte ha tid til å ta DNA- prøver før de kunne gi felling. Mange beitelag og lokallag gjorde en god jobb med å involvere både kommuner og ordførere for å kreve resk felling, men fellingstillatelsen kom likevel for sent. Ulven drepte mange dyr og etterlot i tillegg mange skadde sauer og lam ute i terrenget.

Det ble forsøkt å få SNO til å ta i bruk helikopter, men det ble avvist, da det ikke ville ha noen effekt i barmarksesongen.

### **Styrets arbeid**

Nord-Trøndelag sau og geit har i året 2010 hatt 5 styremøter. Styret har behandlet 41 saker.

Referater fra styremøtene ligger på Nord-Trøndelag Sau og Geit sin hjemmeside: <http://www.ntsg.no/>

### **Styret har bla a behandlet:**

- Møteplan 2010
- Jordbruksoppgjøret
- Erstatningsoppgjøret
- Innspill til NSG- valgkomiteen og andre rådgivende organ
- Oppnevning av rovdyrutvalg
- Oppnevning av arbeidsgruppe for ny organisering av radiobjeller
- Tilsynsprosjektet
- Innspill til nye bestandsmål på ulv og bjørn
- Innspill til ny nasjonal landbruksmelding

### **Hele eller deler av styret har deltatt på følgende møter med samarbeidspartnere og rovviltforvaltning:**

- 20.1. Viltkonferanse, innlegg om konsekvenser ved rovdyrsikre gjerder
- Representantskapsmøte NSG, mars10
- Deltatt i aktiviteter hos samarbeidspartnere, årsmøter
- Møte med faglaga, Jordbruksoppgjøret

- Arbeidsgruppa for organisering av radiobjeller
- Felles styremøte med organisasjonene, nye bestandsmål bjørn og ulv
- Møte med Holien, Nilf, Lånke
- Fylkesmannens landbruksavdeling, samarbeidspartner
- 26.3. LMD- kontaktmøte Ny landbruksmelding
- 28.5. MD- rådsmøte Trondheim
- Møte med Helga Pedersen, parlamentarisk leder for Ap på Stortinget, bestandsmål
- Fjelltur med stortingspolitikere
- Møte med Aps saksordfører i saken om nye bestandsmål til stortinget, Marianne Martinsen
- Utmarksrådet, nye bestandsmål
- Representantskapsmøte NSG, oktober 09
- Rovviltkonferansen på Hamar

### **Tillitsvalgmøte (tidligere kalt ledermøter)**

Det er arrangert et tillitsvalgtmøte i 2010, møtet ble avholdt på kantina ved Nortura Steinkjer 2.11.10. Oppmøtet må sies å være bra, 12 av 21 lokallag møtte, men fylkesstyret ønsker gjerne å komme i kontakt med flere lokallag på disse møtene. Dette er et kontaktmøte for gjensidige meningsutvekslinger og informasjon.

Tema på tillitsvalgtmøtet var:

- Orientering om beitesesongen fra laga
- Orientering om avkorting på erstatningsutbetalingene, NSG går til sak mot staten
- Orientering fra Representantskapsmøtet
- Ny organisering av radiobjellebruken i fylket

### **Saker og tema gjennom året**

I 2010 har dreid seg mye om rovdyr og betingelsene for å kunne opprettholde beiting i utmarka. I Soria Moria 2 lofte regjeringen å invitere Stortinget til et nytt forlik om bestandsmål på ulv og bjørn i løpet av 2010. Dette, samt et vedtak om ei ny nasjonal landbruksmelding har vært viktige arbeidsoppgaver gjennom hele året for fylkeslaget. Vi har deltatt på samlinger og møter i regi av MD og DN og vi har hatt fellesmøter med de øvrige av landbrukets organisasjoner. Det har vært arbeidet intens med innspill for å kunne bidra til å få ned bestandsmåla, særlig på bjørn, fra vårt område. Leder deltok i møte i utmarksrådet i NSG og var med og utforma NSG sitt krav til nye bestandsmål på bjørn. Kravet om en halvering i antallet og bort med å telle antall ynglinger, er viktige krav for å kunne få et tak på antallet hannbjørner. Neste skritt blir å sørge for å få ta ut hannbjørner på vårsnøen.

NSG har besluttet å gå til søksmål mot staten for å prøve bruken av avkorting etter § 8 i Erstatningsforskriften. Det blir forsøkt å få tatt opp saken som et gruppesøksmål, dette er imidlertid et spørsmål retten avgjør når saken starter. Det er innsendt 6 saker fra Nord-Trøndelag i erstatningssaken. Det er ikke kommet tilbakemelding på om noen av sakene fra NT blir inntatt i saken.

#### **Landbruksmelding**

Styret utarbeidet høringsuttalelse til forslaget til Landbruksmelding for Trøndelag på høsten 2009. I løpet av 2010 er det arbeidet videre med innspill til ny nasjonal landbruksmelding. Sammen med øvrige landbruksorganisasjoner har representanter fra styret deltatt i møter med LMD og med landbruksminister Lars Peder Brekk. NTSG har hatt spesiell fokus på verdien av beitebruken i

utmark og lagt vekt på å beskrive dens betydning for økonomien på bruka, for dyrevelferden, for matvaresikkerheten, for kulturlandskapet og for sysselsetting og bosetting i distriktene.

Det har også vært fokus på virkemiddelbruken for å øke omfanget av utmarksbeiting og for økt rekruttering og inntekt i sauholdet. Ny nasjonal landbruksmelding skal være klar i løpet av 2011 og styret i NTSG har hatt omfattende møtevirksomhet med politikere for å få brakt vår kunnskap fram til beslutningstakerne.

I tillegg har styreleder deltatt i landbrukspolitisk utvalg i NTAP og deltatt aktivt i formuleringen av innspill til ny nasjonal landbruksmelding, der et av de viktigste krava er ballanse mellom vern og bruk.

Forsøket med betalt/forsterket tilsyn ble videreført også i 2010, men med klare signaler om at det blir avsluttet. Tapa har ikke hatt den forventede reduksjonen. Effekten av styrket tilsyn var forventet å være større fra forvaltningens side, dette. Men vi skal fortsatt bidra til å holde tilsynet på et nivå som situasjonen krever.

Arbeidet med rullering av forvaltningsplan for rovvilt er så vidt i gang. Det er drøftet felles møter med fylkesstyrene i de andre organisasjonene i Nord-Trøndelag, fylkesstyrene i Møre og Romsdal og Sør-Trøndelag må inviteres med også denne gang.

Forvaltningsplan for rovvilt i region 6 er utsendt til høring og høringsfristen er satt til 1. mars 2011.

Kontaktmøtet med rovviltnemnda er utsatt til på nyåret, grunnen er muligens at nemnda også avventer vedtak om nye bestandsmål.

Viktige innspill fra organisasjonene til rulleringen, blir på yngling av bjørn, der må det tas stilling til yngleområdet, om det skal utvides til å omfatte hele regionen. Når dette skal behandles vet vi ennå ikke hvordan nye bestandsmål på bjørn blir og hvilken konsekvens det får for soneinndelingene. Vi må også holde trykket oppe på reduksjon i rovdyrstammene og bla arbeide videre med å få dreid virkemiddelbruken bort fra rovdyrsikre gjerder til radiobjeller.

Arvid Wold har vært NTSG sin representant i styringsgruppa for prosjektet *Midnorsk kompetansesenter for småfe* som nå er avviklet pga manglende finansiering. Før avvikling gjennomgikk prosjektet en navneendring til *Kunnskapsløft i småfæneringa*, det vil bli evaluert og utredet en mulighet til å legge et nytt prosjekt inn under Hedmark-fjellregionprosjektet.

Styret vedtok å støtte produksjonen av TV- serien *Skal Norge gro igjen?* med kr 5000,-. Denne serien har fokus på kulturlandskapet i Norge og vi har et håp om at den kan ha nytteverdi for vår næring.

FMLA tok initiativ for å få nedsatt en arbeidsgruppe for å starte arbeidet med et beiteprosjekt i fylket. Arnstein Berg er valgt som representant fra NTSG. Styret har i vedtak gitt føringer om at intensjonen med arbeidet må være å opprettholde kulturlandskapet og ikke bli brukt som en løsning for rovviltutsatte brukere.

Ennå har det ikke skjedd noen endring når det gjelder sekretærfunksjonen i fylkene. I Nord-Trøndelag har vi avtale med Nortura om gratis sekretær og det er en gjensidig avtale med 6 mndr oppsigelsestid. Ingen av partene har varslet oppsigelse pr dags dato.

Fylkesstyret har tatt initiativ til et samarbeid for å se på organisering ved økt radiobjellebruk i fylket. Det er satt ned en arbeidsgruppe der FM, de etablerte radiobjellelaga, faglaga og NTSG er representert. Målet er en organisering som åpner for tilgang til radiobjeller for alle brukere som har behov for og muligheter til å bruke dem.

Fylkeslaget har avtale med Mære Landbruksskole om gjennomføring av kurs. Arbeidsgruppa for radiobjeller er i gang med å sette opp kriterier for tildeling av radiobjeller dersom det blir dannet et nytt radiobjellelag. I den forbindelse skal det tas kontakt med Mære om gjennomføring av kurs i bruk av radiobjeller i løpet av mars 2011. Trolig blir det et opplegg i samarbeid med BSF.

Fylkesstyret har hatt møte med FMLA, der FM sin rolle i rovviltforvaltningen var et av temaene. Det er viktig for NTSG å holde en god dialog med landbruksavdelingen hos Fylkesmannen i Nord-Trøndelag.

Individuell erstatning har vært oppe som tema ved flere anledninger gjennom året. Etter at det ble tatt opp som tema på tillitsvalgtmøtet høsten i 2009 er det fulgt opp med innlegg av Haldor Hoem fra Sør-Trøndelag på årsmøtet i 2010 og med spørsmål til Holien, NILF, i brevform. I tillegg har leder deltatt på møte med Holien i regi av Lånke Sau og Geit. Det nærmeste vi kommer en konklusjon på om det er lønnsomt å søke individuell erstatning er at sjansen er stor for større utbetaling etter individuell erstatning dersom en har store følgeskader, stort arbeidsomfang og ikke mer enn 140 vinterfora sau.

Takk for godt samarbeid innad i organisasjonen og takk for den interesse dere alle viser for utvikling av næringen vår. For å kunne utføre et godt arbeid for organisasjonen er vi avhengig av god dialog med hverandre.

Takk også for godt samarbeid med Nord-Trøndelag Bonde og småbrukarlag, Nord-Trøndelag Bondelag, Mære Landbruksskole, Mattilsynet og Nord-Trøndelag Reinsamelag.

Vi takker også organisasjonene i de andre to fylkene i vår region.  
Takk til vår sekretær, Bjørn Wæhre.

Styret i Nord-Trøndelag Sau og Geit

**Resultatregnskap**

**Resultatregnskap**

Nr.	Kontonavn	Denne periode		Hittil	
		Regnskap i år	Budsjett	Regnskap i år	Budsjett
	<b>Salgs- og driftsinntekt</b>				
3000.6	Salg i skjøter	0,00	0,00	0,00	0,00
	Salgsinntekt handelsvarer, høy sals	0,00	0,00	0,00	0,00
	<b>Salgsinntekt, avgiftspiklig</b>	<b>0,00</b>	<b>0,00</b>	<b>0,00</b>	<b>0,00</b>
3300.2	Salg i skjøter	1 200,00 cr	1 200,00 cr	1 200,00 cr	1 200,00 cr
	Driftsinntekter	1 200,00 cr	1 200,00 cr	1 200,00 cr	1 200,00 cr
	<b>Driftsinntekter</b>	<b>1 200,00 cr</b>	<b>1 200,00 cr</b>	<b>1 200,00 cr</b>	<b>1 200,00 cr</b>
3431.2	Medlemspenger	85 040,00 cr	85 040,00 cr	85 040,00 cr	85 040,00 cr
	Tilskudd vedrørende forproduksjonen	85 040,00 cr	85 040,00 cr	85 040,00 cr	85 040,00 cr
	<b>Offentlig tilskudd/ refusjon</b>	<b>85 040,00 cr</b>	<b>85 040,00 cr</b>	<b>85 040,00 cr</b>	<b>85 040,00 cr</b>
	<b>Driftsinntekter</b>	<b>87 000,00 cr</b>	<b>87 000,00 cr</b>	<b>87 000,00 cr</b>	<b>87 000,00 cr</b>
	<b>Varekostnad</b>				
4300.2	Kjøp av i-skjøter	4 450,00	4 450,00	4 450,00	4 450,00
	Kjøp av varer for vidersalg	4 450,00	4 450,00	4 450,00	4 450,00
	<b>Forbruk av innkj, varer for vidersalg</b>	<b>4 450,00</b>	<b>4 450,00</b>	<b>4 450,00</b>	<b>4 450,00</b>
	<b>Varekostnad</b>	<b>4 450,00</b>	<b>4 450,00</b>	<b>4 450,00</b>	<b>4 450,00</b>
	<b>Lønnskostnad</b>				
5000.2	Lønn til ansatte	12 000,00	12 000,00	12 000,00	12 000,00
	Lønn til ansatte	12 000,00	12 000,00	12 000,00	12 000,00
	<b>Lønn til ansatte</b>	<b>12 000,00</b>	<b>12 000,00</b>	<b>12 000,00</b>	<b>12 000,00</b>
5400.2	Arbeidsgiveravgift	1 692,00	1 692,00	1 692,00	1 692,00
	Arbeidsgiveravgift	1 692,00	1 692,00	1 692,00	1 692,00
	<b>Arbeidsgiveravgift og pensjonskostnad</b>	<b>1 692,00</b>	<b>1 692,00</b>	<b>1 692,00</b>	<b>1 692,00</b>
	<b>Lønnskostnad</b>	<b>13 692,00</b>	<b>13 692,00</b>	<b>13 692,00</b>	<b>13 692,00</b>
	<b>Avskrivning, annen driftskostnad</b>				
6705.2	Regnskap	5 160,00	4 897,50	5 160,00	4 897,50
	Revisjons- og regnskapsnotar	5 160,00	4 897,50	5 160,00	4 897,50
	<b>Fremmede tjenester</b>	<b>5 160,00</b>	<b>4 897,50</b>	<b>5 160,00</b>	<b>4 897,50</b>
6860.2	Møteutgifter	15 785,00	15 785,00	15 785,00	15 785,00
	Møter, kurs, opplæring o.l.	15 785,00	15 785,00	15 785,00	15 785,00
6890.2	Administrasjon	360,00	360,00	360,00	360,00
	Kontorkostnad, annen	360,00	360,00	360,00	360,00
	<b>Kontorkostnad, tryksak o.l.</b>	<b>360,00</b>	<b>16 145,00</b>	<b>360,00</b>	<b>16 145,00</b>
6940.2	Porto	30,00	30,00	30,00	30,00
	Porto	30,00	30,00	30,00	30,00
	<b>Telefon, porto o.l.</b>	<b>30,00</b>	<b>0,00</b>	<b>30,00</b>	<b>0,00</b>
	<b>Avskrivning, annen driftskostnad</b>	<b>5 570,00</b>	<b>21 042,50</b>	<b>5 570,00</b>	<b>21 042,50</b>

Nr.	Kontonavn	Denne periode		Hittil	
		Regnskap i år	Budsjett	Regnskap i år	Budsjett
	<b>Andre driftskostnader</b>				
7090.2	Transportmidler, annen kostnad	90,00	0	90,00	0
	Transportmidler, annen kostnad	90,00	0	90,00	0
	<b>Kostnad transportmidler</b>	<b>90,00</b>	<b>0</b>	<b>90,00</b>	<b>0</b>
7100.2	Kjøretidgjørelse	29 051,20	23 684,50	29 051,20	23 684,50
	Bligotidgjørelse, oppgavepliktig	29 051,20	23 684,50	29 051,20	23 684,50
7150.2	Diøt	66 200,00	66 200,00	66 200,00	66 200,00
	Diøtkostnad, oppgavepliktig	66 200,00	66 200,00	66 200,00	66 200,00
	<b>Kostnad/odotgj, reise, diøt, bil o.l.</b>	<b>95 251,20</b>	<b>79 884,50</b>	<b>95 251,20</b>	<b>79 884,50</b>
7420.2	Premier og gaver	3 670,00	3 285,00	3 670,00	3 285,00
	Gave, fradagsberettiget	3 670,00	3 285,00	3 670,00	3 285,00
	<b>Kontingent og gave</b>	<b>3 670,00</b>	<b>3 285,00</b>	<b>3 670,00</b>	<b>3 285,00</b>
7720.2	Årsmøte / administrasjon	31 829,00	19 006,00	31 829,00	19 006,00
	Kostnad, annen	31 829,00	19 006,00	31 829,00	19 006,00
7781.2	Disponibilitet for styret	5 000,00	5 000,00	5 000,00	5 000,00
7793.2	Tilskudd til rovdryfond	14 000,00	19 000,00	14 000,00	19 000,00
	Kostnad, annen	19 000,00	19 000,00	19 000,00	19 000,00
	<b>Kostnad, annen</b>	<b>50 829,00</b>	<b>38 006,00</b>	<b>50 829,00</b>	<b>38 006,00</b>
	<b>Andre driftskostnader</b>	<b>149 840,20</b>	<b>121 175,50</b>	<b>149 840,20</b>	<b>121 175,50</b>
	<b>Driftskostnader</b>	<b>169 102,20</b>	<b>160 360,00</b>	<b>169 102,20</b>	<b>160 360,00</b>
	<b>Driftsresultat</b>	<b>84 062,20</b>	<b>73 360,00</b>	<b>84 062,20</b>	<b>73 360,00</b>
8051.1	Renteinntekt, bankinnskudd	25 230,14 cr	26 685,00 cr	25 230,14 cr	26 685,00 cr
	Renteinntekt	25 230,14 cr	26 685,00 cr	25 230,14 cr	26 685,00 cr
	<b>Finansinntekter</b>	<b>25 230,14 cr</b>	<b>26 685,00 cr</b>	<b>25 230,14 cr</b>	<b>26 685,00 cr</b>
	<b>Ordinært resultat</b>	<b>58 832,06</b>	<b>46 675,00</b>	<b>58 832,06</b>	<b>46 675,00</b>
	<b>Årsresultat</b>	<b>58 832,06</b>	<b>46 675,00</b>	<b>58 832,06</b>	<b>46 675,00</b>
8800.1	Årsresultat, finans	56 932,06 cr	26 685,00	56 932,06 cr	26 685,00
8800.2	Årsresultat, jordbruk	73 360,00 cr	73 360,00 cr	73 360,00 cr	73 360,00 cr
8800.6	Årsresultat, annen næring	1 900,00 cr	1 900,00 cr	1 900,00 cr	1 900,00 cr
	<b>Årsresultat</b>	<b>58 832,06 cr</b>	<b>46 675,00 cr</b>	<b>58 832,06 cr</b>	<b>46 675,00 cr</b>
	<b>Årsresultat</b>	<b>58 832,06 cr</b>	<b>46 675,00 cr</b>	<b>58 832,06 cr</b>	<b>46 675,00 cr</b>

Konto	Prod	Kontonavn	Denne periode		Hittil	
			Regnskap i år	Budsjett	Regnskap i år	Budsjett
		Kortsiktig gjeld, diverse	1,00	0	1,00	0
		Kortsiktig gjeld, diverse	1,00	0	1,00	0
		Kortsiktig gjeld	7 885,92 cr	0	7 885,92 cr	0
		Gjeld	7 885,92 cr	0	7 885,92 cr	0
		Egenkapital og gjeld	897 901,22 cr	0	897 901,22 cr	0
		Beregnet resultat	0,00	0	0,00	0
		Sum beregnet egenkapital og gjeld	897 901,22 cr	0	897 901,22 cr	0

Konto	Prod	Kontonavn	Denne periode		Hittil	
			Regnskap i år	Budsjett	Regnskap i år	Budsjett
<b>EIENDELER</b>						
1400.6		T-ejlonter	390,00	0	390,00	1 040,00
		Råvarer og innkjøpte halvfabrikater	390,00	0	390,00	1 040,00
1461.6		Caps	0,00	0,00	0,00	1 000,00
1463.6		Beiteplakat	0,00	0,00	0,00	250,00
		Innkjøpte varer for videregående	0,00	0	0,00	1 250,00
		Varer	390,00	0	390,00	2 290,00
1500.1		RESTKONTRO	1 074,00	0	1 074,00	1 074,00
		Kundefordringer	1 074,00	0	1 074,00	1 074,00
1571.1		VERHOLDET	205,77 cr	0	205,77 cr	205,77 cr
		Kortsikrte fordringer ande	205,77 cr	0	205,77 cr	205,77 cr
		<b>Kortsiktige fordringer</b>	<b>868,23</b>	<b>0</b>	<b>868,23</b>	<b>868,23</b>
1920.1		4440.06.50761	13 456,58	22 555,78	13 456,58	22 555,78
1921.1		4484.12.08738 Høyrente Assen	882 190,14	996,27	882 190,14	996,27
1929.1		Bankinnskudd	896 642,99	0	896 642,99	953 575,05
		<b>Bankinnskudd, kontanter o.l.</b>	<b>896 642,99</b>	<b>0</b>	<b>896 642,99</b>	<b>953 575,05</b>
		Omløpsmidler	897 901,22	0	897 901,22	956 733,28
		Eiendeler	897 901,22	0	897 901,22	956 733,28
<b>EGENKAPITAL OG GJELD</b>						
2050.1		Egenkapital	890 015,30 cr	0	890 015,30 cr	948 847,36 cr
		Egenkapital	890 015,30 cr	0	890 015,30 cr	948 847,36 cr
		Egenkapital	890 015,30 cr	0	890 015,30 cr	948 847,36 cr
		Opplyent egenkapital	890 015,30 cr	0	890 015,30 cr	948 847,36 cr
		Egenkapital	890 015,30 cr	0	890 015,30 cr	948 847,36 cr
2400.1		GJELD RESTKONTRO	1 875,00 cr	0	1 875,00 cr	1 875,00 cr
		Leverandørgjeld	1 875,00 cr	0	1 875,00 cr	1 875,00 cr
		<b>Leverandørgjeld</b>	<b>1 875,00 cr</b>	<b>0</b>	<b>1 875,00 cr</b>	<b>1 875,00 cr</b>
2500.1		Forskuddstrekk	4 320,00 cr	0	4 320,00 cr	4 320,00 cr
		Forskuddstrekk	4 320,00 cr	0	4 320,00 cr	4 320,00 cr
		<b>Skatteprek og andre trekk</b>	<b>4 320,00 cr</b>	<b>0</b>	<b>4 320,00 cr</b>	<b>4 320,00 cr</b>
2741.1		Mva, oppgjensko primærmer.	0,08	0,08	0,08	0,08
		Mervertavgift, oppgjørskonto	0,08	0,08	0,08	0,08
2770.1		Skyldig arb gveravng	1 692,00 cr	0	1 692,00 cr	1 692,00 cr
		Arbeidsgiveravgift, skyldig	1 692,00 cr	0	1 692,00 cr	1 692,00 cr
		<b>Offentlige avgifter</b>	<b>1 691,92 cr</b>	<b>0</b>	<b>1 691,92 cr</b>	<b>1 691,92 cr</b>
2990.1		Styret	1,00	1,00	1,00	1,00
2991.1		AUNE, HARALD	0,00	0,00	0,00	0,00
2995.1		ROVDYRFONDET	0,00	0,00	0,00	0,00

Nr.	Kontonavn	Denne periode			Hittil		
		Regnskap i år	Regnskap i år	Budsjett	Regnskap i år	Regnskap i år	Budsjett
	<b>Salgs- og driftsinntekt</b>						
3007.6	Tilskudd	9 985,00 cr	20 956,00 cr		9 985,00 cr	20 956,00 cr	
3008.6	Tilskudd fra hovedliget	14 000,00 cr	19 000,00 cr		14 000,00 cr	19 000,00 cr	
	Salgsinntekt handelsvarer, høy salg	23 985,00 cr	39 956,00 cr	0	23 985,00 cr	39 956,00 cr	0
	<b>Salgsinntekt, avgiftspolitlig</b>	<b>23 985,00 cr</b>	<b>39 956,00 cr</b>	<b>0</b>	<b>23 985,00 cr</b>	<b>39 956,00 cr</b>	<b>0</b>
	<b>Salgs- og driftsinntekt</b>	<b>23 985,00 cr</b>	<b>39 956,00 cr</b>	<b>0</b>	<b>23 985,00 cr</b>	<b>39 956,00 cr</b>	<b>0</b>
	<b>Driftskostn. og av- og nedskrivninger</b>						
6700.6	Skuddpremier	27 500,00	39 000,00		27 500,00	39 000,00	
	Revisjons og regnskapsjonorar	27 500,00	39 000,00	0	27 500,00	39 000,00	0
	<b>Fremmed tjeneste</b>	<b>27 500,00</b>	<b>39 000,00</b>	<b>0</b>	<b>27 500,00</b>	<b>39 000,00</b>	<b>0</b>
	<b>Driftskostn. og av- og nedskrivninger</b>	<b>27 500,00</b>	<b>39 000,00</b>	<b>0</b>	<b>27 500,00</b>	<b>39 000,00</b>	<b>0</b>
	<b>Driftskostnader</b>	<b>27 500,00</b>	<b>39 000,00</b>	<b>0</b>	<b>27 500,00</b>	<b>39 000,00</b>	<b>0</b>
	<b>Driftsresultat</b>	<b>3 515,00</b>	<b>956,00 cr</b>	<b>0</b>	<b>3 515,00</b>	<b>956,00 cr</b>	<b>0</b>
8050.1	Renteinntekt	2,00 cr			2,00 cr		
8051.1	Renteinntekt, bankinnskudd	8,00 cr			8,00 cr		
	<b>Renteinntekt</b>	<b>2,00 cr</b>	<b>8,00 cr</b>	<b>0</b>	<b>2,00 cr</b>	<b>8,00 cr</b>	<b>0</b>
	<b>Finansinntekter</b>	<b>2,00 cr</b>	<b>8,00 cr</b>	<b>0</b>	<b>2,00 cr</b>	<b>8,00 cr</b>	<b>0</b>
	<b>Ordinært resultat</b>	<b>3 515,00</b>	<b>964,00 cr</b>	<b>0</b>	<b>3 515,00</b>	<b>964,00 cr</b>	<b>0</b>
	<b>Årsresultat</b>	<b>3 515,00</b>	<b>964,00 cr</b>	<b>0</b>	<b>3 515,00</b>	<b>964,00 cr</b>	<b>0</b>
8800.1	Årsresultat, finans	3 515,00 cr	8,00		3 515,00 cr	8,00	
8800.6	Årsresultat annen næring		956,00			956,00	
	<b>Årsresultat</b>	<b>3 515,00 cr</b>	<b>964,00</b>	<b>0</b>	<b>3 515,00 cr</b>	<b>964,00</b>	<b>0</b>
	<b>Årsresultat</b>	<b>3 515,00 cr</b>	<b>964,00</b>	<b>0</b>	<b>3 515,00 cr</b>	<b>964,00</b>	<b>0</b>

Konto	Prod	Kontonavn	Denne periode			Hittil		
			Regnskap i år	Regnskap i år	Budsjett	Regnskap i år	Regnskap i år	Budsjett
		<b>EIENDELER</b>						
1500.1		FORDRINGER	0,00	0,00	0,00	0,00	0,00	0,00
		<i>Kundefordringer</i>	0,00	0,00	0	0,00	0,00	0
1570.1		HOVEDLAGET	0,00	0,00	0,00	0,00	0,00	0,00
		<i>Kortsiktige fordringer andre</i>	0,00	0,00	0	0,00	0,00	0
		<i>Kortsiktige fordringer</i>	0,00	0,00	0	0,00	0,00	0
		<i>Omløpsmidler</i>	0,00	0,00	0	0,00	0,00	0
		<b>Elendeler</b>	<b>0,00</b>	<b>0,00</b>	<b>0</b>	<b>0,00</b>	<b>0,00</b>	<b>0</b>
		<b>EGENKAPITAL OG GJELD</b>						
2050.1		Egenkapital	2 520,76	992,24 cr	2 520,76	992,24 cr	992,24 cr	992,24 cr
		<i>Egenkapital</i>	2 520,76	992,24 cr	0	2 520,76	992,24 cr	0
		<i>Egenkapital</i>	2 520,76	992,24 cr	0	2 520,76	992,24 cr	0
		<i>Opplyent egenkapital</i>	2 520,76	992,24 cr	0	2 520,76	992,24 cr	0
		<b>Egenkapital</b>	<b>2 520,76</b>	<b>992,24 cr</b>	<b>0</b>	<b>2 520,76</b>	<b>992,24 cr</b>	<b>0</b>
2390.1		DRIFTSKREDITT	1 979,24	992,24	1 979,24	992,24	992,24	992,24
		<i>Driftskreditt</i>	1 979,24	992,24	0	1 979,24	992,24	0
		<i>Driftskr.kassekr./en.korts.gjeld</i>	1 979,24	992,24	0	1 979,24	992,24	0
2400.1		GJELD RESTKONTR	4 500,00 cr	0,00	4 500,00 cr	0,00	0,00	0,00
		<i>Leverandørgjeld</i>	4 500,00 cr	0,00	0	4 500,00 cr	0,00	0
		<b>Leverandørgjeld</b>	<b>4 500,00 cr</b>	<b>0,00</b>	<b>0</b>	<b>4 500,00 cr</b>	<b>0,00</b>	<b>0</b>
2946.1		Skyldig skuddpremie	0,00	0,00	0,00	0,00	0,00	0,00
		<i>Skyldige feriepenger</i>	0,00	0,00	0	0,00	0,00	0
		<b>Kortsiktig gjeld, diverse</b>	<b>0,00</b>	<b>0,00</b>	<b>0</b>	<b>0,00</b>	<b>0,00</b>	<b>0</b>
		<i>Kortsiktig gjeld</i>	2 520,76 cr	992,24	0	2 520,76 cr	992,24	0
		<b>Gjeld</b>	<b>2 520,76 cr</b>	<b>992,24</b>	<b>0</b>	<b>2 520,76 cr</b>	<b>992,24</b>	<b>0</b>
		<b>Egenkapital og gjeld</b>	<b>0,00</b>	<b>0,00</b>	<b>0</b>	<b>0,00</b>	<b>0,00</b>	<b>0</b>
		Beregnet resultat	0,00	0,00	0	0,00	0,00	0
		<b>Sum beregnet egenkapital og gjeld</b>	<b>0,00</b>	<b>0,00</b>	<b>0</b>	<b>0,00</b>	<b>0,00</b>	<b>0</b>



Norsk Sau og Geit

16 Nord-Trøndelag Innbetalinger i tiden: 01.01.2010 – 31.12.2010

Lokallag 26 stk

Lag	Navn	Ho/o50	Ho/u50	Husst.	Æress	Støtte	Sum
1601	Beitstad Sau og Geit	2	1	0	0	0	3
1602	Ytre Namdal Sau og Geit	9	12	5	1	0	27
1603	Frol Sau og Geit	7	9	7	2	1	26
1604	Grong Sau og Geit	9	0	6	1	0	16
1605	Hegra Sau og Geit	6	16	7	0	0	29
1606	Henning Sau og Geit	5	9	2	1	0	17
1607	Hoabostad og Skogn Sau og Gei	12	6	3	1	0	22
1608	Høylandet Sau og Geit	9	4	5	0	0	18
1609	Inderøy Sau og Geit	4	7	2	0	0	13
1610	Leksvik Sau og Geit	7	11	9	0	1	28
1611	Lånke Sau og Geit	2	13	5	1	1	22
1612	Malm Sau og Geit	13	7	2	0	0	22
1613	Meråker Sau og Geit	10	9	2	0	1	22
1614	Mosvik Sau og Geit	7	8	4	1	0	20
1615	Namsskogan Sau og Geit	4	3	0	1	0	8
1616	Namdalseid og Osen Sau og Ge	18	10	7	1	1	37
1617	Nordli Sau og Geit	3	2	0	0	0	5
1618	Nordre Vemundvik Sau og Geit	8	1	2	0	0	11
1619	Ongdal Sau og Geit	2	3	2	0	0	7
1620	Overhalla Sau og Geit	9	4	2	0	0	15
1621	Røyrvik Sau og Geit	1	1	0	0	1	3
1622	Snåsa Sau og Geit	16	8	11	1	4	40
1623	StodSau og Geit	2	8	4	0	0	14
1625	Verrastranda Sau og Geit	3	3	0	0	0	6
1626	Verdal Sau og Geit	24	28	13	2	0	67
1627	Åsen Sau og Geit	1	4	2	0	0	7
Sum	Fylke	193	187	102	13	10	505

## Utsendinger til Fylkesårsmøte 26 og 27. februar 2011.

	<b>Medlemmer 2009</b>	<b>Medlemmer 2010</b>	<b>Ant. uts.</b>
Beitstad	4	3	2
Ytre Namdal	30	27	3
Frol	28	26	3
Grong	19	16	2
Hegra	30	29	3
Henning/Sparbu	16	17	2
Hoabustad/Skogn	21	22	2
Høylandet	19	18	2
Inderøy	14	13	2
Leksvik	27	28	3
Lånke	25	22	2
Malm	23	22	2
Meråker	23	22	2
Mosvik	23	20	2
Namsskogan	7	8	2
Namdalseid/Osen	40	37	3
Nordli	6	5	2
Nordre Vemundvik	12	11	2
Ogndal	9	7	2
Overhalla	16	15	2
Røyrvik	3	3	2
Snåsa	41	40	3
Stod	14	14	2
Sørli	0	0	0
Verrastranda	6	6	2
Verdal	57	67	4
Åsen	7	7	2
<b>Fylket</b>	<b>520</b>	<b>505</b>	<b>60</b>

Hvert lag har to utsendinger for de første 25 medlemmene og deretter en pr. påbegynt 25 medlemmer.

Årsmelding i Værholdet avd. sør

Årsmøtet i Værholdet avd. sør ble holdt på Stiklestad nasjonale kultursenter den 25. februar. På møtet deltok også lederen av regionrådet Kent Berg og regionkonsulent Stig Runar Størdal. Det ble på årsmøtet framlagt et skriv som tok opp en del ting i sauavlen. Dette ble sendt videre til avlsrådet ,men er ennå ikke besvart.

Kåringene siste høst fulgte samme opplegg som tidligere. Noen ringer har problem med å stille nok kandidater av forskjellige fedre med god nok indeks til innsett.

Avkomsgranskingene i høst endte med at 79 værere av rasen norsk kvit sau fikk offisiell indeks i værholdet. Dette er en økning på 15 værere fra året før. Høyeste indekxvær ble 200970125 Kul Solem ,med indeks 138, oppdretter Egil Solem , Hegra. Ellers hadde flere ringer veldig jevne indekser, men uten å få ut markerte eliteværere.

I spælsauringen fikk vi ut 14 værere med indeks, det samme som året før. Men her fikk vi ut en skikkelig elitevær, nemlig 200970409 Heiki Svean med en avlsindeks på hele 152 poeng. Oppdretter er Bjørn-Arne Nyeng, Mosvik. Vi gratulerer ! Dette er forøvrig den høyeste avlsindeks i Norge i år uansett rase og årgang.

For Værholdet avd. sør

Sundal 30. januar 2011  
Nils Sundal

## Resultatregnskap med mengde

Dato til: Regnskapsår: 2010  
 Periode til: 01 VERHOLD I SØR, N-T SAU&G

Side: 1

Nr.	Kontonavn	Mengde	Hittil i år Beløp	Budsjett	Hittil i fjor Mengde	Beløp
3007.2	Driftsinntekter					
	Leie av værer		16 150,00 cr			1 500,00 cr
	Salgsmnt., korn, fra, stråfor(høy sels)		16 150,00 cr	0		
3040.2	Sauer fra inngående balanse	20	6 575,29 cr		27	10 674,32 cr
	Sauer under 12 md.				17	18 873,32 cr
3041.2	Sauer ellerværer		163 190,00 cr			119 350,00 cr
3042.2	Sauer fra inngående balanse	1	9 400,00 cr		2	4 000,00 cr
3043.2	SLAKT VÆRER		1 800,00 cr			82 527,00 cr
	Sauer fra inngående balanse	23	9 743,39 cr			102,76 cr
	Salgsmntekt slakt (avgiftspliktig)		190 708,68 cr	0		
3050.2	Livdyr (høy mva.-sats)		2 400,00			35 080,00 cr
3052.2	Parningspenger ring 222		44 359,20 cr			9 180,00 cr
3053.2	Parningspenger ring 223		12 920,00 cr			28 375,00 cr
3055.2	Parningspenger ring 225		36 540,00 cr			3 125,00 cr
3058.2	Sprangavgift eklepning 223		5 035,00 cr			15 680,00 cr
3059.2	Parningspenger ring 230		16 344,00 cr			
	Salgsmntekt, livdyr (avgiftspliktig)		112 795,20 cr	0		
3061.2	Kjøring av semindoser ring 221		1 800,00 cr			
3062.2	Kjøring av semindoser ring 222		1 870,00 cr			
3064.2	Ringavgift 223		6 250,00 cr			3 300,00 cr
3069.2	Kjøring av semindoser ring 230		1 500,00 cr			
	Uttak av varer og tjenester (avg.pl)		11 520,00 cr	0		
3079.2	Ull (høy mva.-sats)		6 292,57 cr		215,86	6 036,17 cr
	Ull		6 292,57 cr	0		
	Salgsmnt., husdyrprodukt andre (avg.pl)		337 469,45 cr	0		337 783,57 cr
3200.2	Salgsmntekt, utenfor avg.området		320,00	0		
	Salgsmntekt, utenfor avgiftsområdet		320,00	0		
	<b>Salgsmntekt utenfor avgiftsområdet</b>		<b>320,00</b>	<b>0</b>		<b>0,00</b>
3481.2	Tilskudd til væringene		144 510,00 cr			128 390,00 cr
3492.2	Tilskudd til semin Tilskudd, annet		144 510,00 cr	0		57 600,00 cr
	<b>Offentlig tilskudd/ rentisjon</b>		<b>144 510,00 cr</b>	<b>0</b>		<b>185 990,00 cr</b>
3905.2	Renteinntekter fra kunder		754,66 cr			
3906.2	Purregebyr		114,00 cr			10,30 cr
3909.2	Øreavrundig ved fakturering		10,23 cr			
	Driftsrel. innt., andre (ikke kap.innt)		878,89 cr	0		
	<b>Kap.innt. og andre driftsrel. inntekter</b>		<b>878,89 cr</b>	<b>0</b>		<b>10,30 cr</b>

MEI VERHOLD I SØR, N-T SAU&G (BVN) 17.02.11 16:59

## Resultatregnskap med mengde

Dato til: Regnskapsår: 2010  
 Periode til: 01 VERHOLD I SØR, N-T SAU&G

Side: 2

Nr.	Kontonavn	Mengde	Hittil i år Beløp	Budsjett	Hittil i fjor Mengde	Beløp
	<b>Driftsinntekter</b>		<b>482 536,34 cr</b>	<b>0</b>		<b>523 783,97 cr</b>
	<b>Varekostnad</b>					
4420.2	Kjøp av medisin til dyr		0,00	0		255,20
4430.2	Kjøp av medisin til dyr		988,00			1 995,00
	Kjøp av forbruksmaterieili i husdyrprod.					381,60
4431.2	Kjøp av øremerker		988,00	0		
	Kjøp av forbruksmaterieili i husdyrprod.		<b>988,00</b>	<b>0</b>		<b>2 651,80</b>
	<b>Forbruk av hjelpematerieill</b>		<b>8 100,40</b>	<b>0</b>		<b>2 440,00</b>
4520.2	Veterinærtj. og fiserminering		8 100,40	0		
4533.2	Klipping av husdyr		3 130,40	0		5 475,20
	Tjenester i husdyrproduksjonen		3 130,40	0		
4551.2	Foring		120 872,80		15	108 814,00
	Maskinleie mlfører		120 872,80	0		
	<b>Fremmedytelse</b>		<b>132 103,60</b>	<b>0</b>		<b>116 729,20</b>
4600.2	Kjøp av buskape		301 795,20		147	298 646,80
	Sauer under 12 md.	139				
	Kjøp av buskape		301 795,20	0		
4690.2	Buskape, beholdningsendring	-5	3 500,00 cr		-12	8 400,00 cr
	Sauer fra inngående balanse	-6	14 000,00 cr		-5	1 400,00 cr
	Sauer under 12 md.	4	2 800,00		0	0,00
	Beholdningsendring, buskape		14 700,00 cr	0		
	<b>Kjøp av husdyr</b>		<b>287 095,20</b>	<b>0</b>		<b>288 848,80</b>
	<b>Varekostnad</b>		<b>420 185,80</b>	<b>0</b>		<b>408 209,80</b>
	<b>Lønnskostnad</b>					12 000,00
5330.2	Slyrehonorar		0,00	0		
	Oppgavepliktig godtgjørelse, annen annen		0,00	0		12 000,00
	<b>Oppgavepliktig godtgjørelse, annen</b>		<b>0,00</b>	<b>0</b>		<b>1 364,84</b>
5400.2	Arbeidsgiveravgift		0,00	0		
	Arbeidsgiveravgift		0,00	0		
	<b>Arbeidsgiveravgift og pensjonskostnad</b>		<b>0,00</b>	<b>0</b>		<b>1 364,84</b>
	<b>Lønnskostnad</b>		<b>0,00</b>	<b>0</b>		<b>13 364,84</b>
	<b>Avskrivning, annen driftskostnad</b>					13 650,40
6101.2	Transportkostn av sæd					22 713,60
6102.2	Transport værre avgiftsplikt		27 167,20	0		
	Transportkostn mv viforsendelse verer		27 167,20	0		
	<b>Frakt, transportkostnad vedværende salg</b>		<b>27 167,20</b>	<b>0</b>		<b>36 364,00</b>

MEI VERHOLD I SØR, N-T SAU&G (BVN) 17.02.11 16:59

Dato til: **Resultatregnskap med mengde**

Regnskapsår 2010 for  
 Periode til: 01 VERHOLD I SØR, N-T SAU&G Side: 3

Nr.	Kontonavn	Hittil år		Budsjett	Hittil fjor	
		Mengde	Beløp		Mengde	Beløp
6550.2	Driftsmateriale, annet		153,60			
	Driftsmateriale, annet	0,00		0		
	<b>Verktøy, inventar og driftsmateriale</b>	0,00	153,60	0		
6705.2	Regnskapsbonor	12 486,00			11 065,00	
6708.2	Dommergodtgjørelse		36 979,00		36 979,00	
	Revisjons- og regnskapsbonor	12 486,00		0		
	<b>Fremmede tjenester</b>	12 486,00	48 044,00	0	48 044,00	
6600.2	Kontoreksivita	89,60	8 529,20	0	8 529,20	
	Kontoreksivita	89,60		0		
6860.2	Møter, kurs, oppdatering o.l.	0,00		0	2 867,00	
	Møter, kurs, oppdatering o.l.	89,60	11 396,20	0	11 396,20	
	<b>Kontorkostnad, tryksak o.l.</b>	212,50	125,00	0	125,00	
6940.2	Gebyrer, porto	212,50		0		
	Porto	212,50	125,00	0	125,00	
	<b>Telefon, porto o.l.</b>	212,50	125,00	0	125,00	
	<b>Avskrivning, annen driftskostnad</b>	39 955,30	96 082,80	0	96 082,80	
	<b>Andre driftskostnader</b>					
7000.2	Diesel	5 147,20	4 076,00	0	4 076,00	
	Drivstoff til bil	5 147,20		0		
	<b>Kostnad transportmidler</b>	5 147,20	4 076,00	0	4 076,00	
7100.2	Bligodtgjørelse, oppgavepliktig		5 950,00	0	5 950,00	
7101.2	Kjøreutgifter vester	2030	69 599,95	0	69 599,95	
7102.2	Kjøreutgifter semin	3 300,00	2 925,00	0	2 925,00	
	Bligodtgjørelse, oppgavepliktig	81 914,75	2 400,00	0	2 400,00	
7140.2	Reisekostnad, ikke oppgavepliktig	0,00		0		
	Reisekostnad, ikke oppgavepliktig	1 400,00	60 220,00	0	60 220,00	
7190.2	Støtte til semin	1 400,00		0		
	Kostnadsoppløpelse, annen	1 400,00		0		
	<b>Kostnad/godtgj. reise, diett, bil o.l.</b>	83 314,75	141 094,95	0	141 094,95	
7300.2	Annonser	466,80	335,20	0	335,20	
	Sølgkostnad	466,80		0		
7351.2	Servising møter	27 471,91	2 996,20	0	2 996,20	
7352.2	Mat på busstur	1 920,00		0		
7353.2	Buss og overnatting	16 759,23		0		
	Representasjon, fradragsberettiget	46 151,14		0		
	<b>Salgs-, reklame- og repr.kostnad</b>	46 547,94	3 331,40	0	3 331,40	
7421.2	Gaver/premier	974,50	6 023,75	0	6 023,75	
	Gave, fradragsberettiget	974,50		0		
	<b>Kontingent og gave</b>	974,50	6 023,75	0	6 023,75	
7770.2	Bank- og kortgebyr	862,50	812,75	0	812,75	

Dato til: **Resultatregnskap med mengde**

Regnskapsår 2010 for  
 Periode til: 01 VERHOLD I SØR, N-T SAU&G Side: 4

Nr.	Kontonavn	Hittil år		Budsjett	Hittil fjor	
		Mengde	Beløp		Mengde	Beløp
	Bank- og kortgebyr		862,50	0		
7792.2	Kostnad annen, avgiftsfr		2 000,00			
	Kostnad, annen		2 000,00	0		
	<b>Kostnad, annen</b>		2 862,50	0	812,75	
	<b>Andre driftskostnader</b>		138 946,89	0	155 338,85	
	<b>Driftskostnader</b>		599 088,99	0	672 996,29	
	<b>Driftsresultat</b>		116 550,65	0	149 212,42	
8051.1	Renteinntekt, bankinnskudd		13 706,96 cr		17 031,00 cr	
	Renteinntekt		13 706,96 cr	0		
	<b>Finansinntekter</b>		13 706,96 cr	0	17 031,00 cr	
8153.1	Rentekostn./provisj, driftskredit		31,00		719,00	
	Rentekostnad		31,00	0		
	<b>Finanskostnad</b>		31,00	0	719,00	
	<b>Ordinært resultat</b>		102 874,69	0	132 900,42	
	<b>Årsresultat</b>		102 874,69	0	132 900,42	
8800.1	Årsresultat, finans		11 489,83		16 312,00	
8800.2	Årsresultat, jordbruk		108 464,52 cr		149 212,42 cr	
	Årsresultat		96 974,69 cr	0		
	<b>Årsresultat</b>		96 974,69 cr	0	132 900,42 cr	

Konto	Prod	Kontonavn	Denne periode		Hittil
			Regnskap i år	Budsjett	
		<b>Egenkapital</b>	<b>667 561,29 cr</b>	<b>764 535,98 cr</b>	<b>764 535,98 cr</b>
2390.1		4440,06,50818	259 673,19	93 712,58	93 712,58
2381.1		IKKE BELASTET	0,29	0,29	0,29
		Driftskreditt	259 673,48	93 712,87	93 712,87
		<b>Driftskr./kassetr./an. korts. gjeld</b>	<b>259 673,48</b>	<b>93 712,87</b>	<b>93 712,87</b>
2400.1		GJELD RESTKONTRO	251 322,25 cr	154 595,20 cr	154 595,20 cr
		Leverandørgjeld	251 322,25 cr	154 595,20 cr	154 595,20 cr
		<b>Leverandørgjeld</b>	<b>251 322,25 cr</b>	<b>154 595,20 cr</b>	<b>154 595,20 cr</b>
2600.1		Forskuddstrekk	0,00	0,00	0,00
		Forskuddstrekk	0,00	0,00	0,00
		<b>Skattefråkk og andre trekk</b>	<b>0,00</b>	<b>0,00</b>	<b>0,00</b>
2701.2		Utgående mva, jordbruk	84 367,36 cr	0,00	0,00
		Utgående merværdigift	84 367,36 cr	0,00	0,00
2711.2		Inngående mva, jordbruk	120 893,40	0,00	0,00
2716.2		Inng. mva, lav sats	1 340,75	0,00	0,00
		<b>Inngående merværdigift</b>	<b>122 234,15</b>	<b>0,00</b>	<b>0,00</b>
2714.1		Mva, oppgjørskto primærnær.	1 479,52 cr	34 439,48	34 439,48
		Merværdigift, oppgjørskto	1 479,52 cr	34 439,48	34 439,48
2770.1		Skyldig arb.giveravg	0,00	1 692,00 cr	1 692,00 cr
		Arbeidsgiveravgift, skyldig	0,00	1 692,00 cr	1 692,00 cr
		<b>Offentlige avgifter</b>	<b>36 387,27</b>	<b>32 747,48</b>	<b>32 747,48</b>
2991.1		KJERKREIT KJETIL	0,50	0,50	0,50
2992.1		HOVEDLAGET	0,00	0,00	0,00
		Kortsiktig gjeld, diverse	0,50	0,50	0,50
		<b>Kortsiktig gjeld, diverse</b>	<b>0,50</b>	<b>0,50</b>	<b>0,50</b>
		<b>Kortsiktig gjeld</b>	<b>44 739,00</b>	<b>28 134,35 cr</b>	<b>28 134,35 cr</b>
		<b>Gjeld</b>	<b>44 739,00</b>	<b>28 134,35 cr</b>	<b>28 134,35 cr</b>
		<b>Egenkapital og gjeld</b>	<b>622 822,29 cr</b>	<b>792 670,33 cr</b>	<b>792 670,33 cr</b>
		Beregnet resultat	5 900,00	0,00	0,00
		<b>Sum beregnet egenkapital og gjeld</b>	<b>616 922,29 cr</b>	<b>792 670,33 cr</b>	<b>792 670,33 cr</b>

Konto	Prod	Kontonavn	Denne periode		Hittil
			Regnskap i år	Budsjett	
1390.1		LANGSIKTIG FORDRING	0,60 cr	0,60 cr	0,60 cr
		Fordringer, andre (långsiktige)	0,60 cr	0,60 cr	0,60 cr
		<b>Finansielle anleggsmidler</b>	<b>0,60 cr</b>	<b>0,60 cr</b>	<b>0,60 cr</b>
		<b>Anleggsmidler</b>	<b>0,60 cr</b>	<b>0,60 cr</b>	<b>0,60 cr</b>
1450.2		Buskap, lagerbeholdning	64 400,00	60 900,00	60 900,00
1450.2 501		Sauer fra inngående balanse	71 400,00	57 400,00	57 400,00
1450.2 510		Sauer under 12 md.	6 300,00	9 100,00	9 100,00
		<b>Lagerbeholdning buskap</b>	<b>142 100,00</b>	<b>127 400,00</b>	<b>127 400,00</b>
		<b>Lagerbeholdning</b>	<b>142 100,00</b>	<b>127 400,00</b>	<b>127 400,00</b>
1500.1		FORDRINGER	461 599,54	420 523,54	420 523,54
1501.1		Hovestassen	206,00	206,00	206,00
		<b>Kundeordringer</b>	<b>461 805,54</b>	<b>420 729,54</b>	<b>420 729,54</b>
1570.1		Tom	0,40	0,40	0,40
		Kortsiktige fordringer andre	0,40	0,40	0,40
		<b>Kortsiktige fordringer</b>	<b>461 805,94</b>	<b>420 729,94</b>	<b>420 729,94</b>
1921.1		4440,06,76205	606,85	244 541,85	244 541,85
1922.1		POSTGIRO	0,86 cr	0,86 cr	0,86 cr
1923.1		4484,12,08746	12 410,96	12 410,96	12 410,96
		<b>Bankinnskudd</b>	<b>13 016,95</b>	<b>244 540,99</b>	<b>244 540,99</b>
		<b>Bankinnskudd, kontanter o.l.</b>	<b>13 016,95</b>	<b>244 540,99</b>	<b>244 540,99</b>
		<b>Omlopsmidler</b>	<b>616 922,89</b>	<b>792 670,93</b>	<b>792 670,93</b>
		<b>Eiendeler</b>	<b>616 922,29</b>	<b>792 670,33</b>	<b>792 670,33</b>
		<b>EGENKAPITAL OG GJELD</b>	<b>78 008,54</b>	<b>28 713,12</b>	<b>28 713,12</b>
2000.2		Egenkapital ring 230 Spæl	11 484,01 cr	17 679,87 cr	17 679,87 cr
2001.2		Egenkapital ring 221, Sjødalsengen	10 213,13	5 012,57 cr	5 012,57 cr
2002.2		Egenkapital ring 222, Levanger, Verdal,	49 663,92 cr	38 174,09 cr	38 174,09 cr
2003.2		Egenkapital ring 223, Inderoøy,	14 281,10	20 843,29 cr	20 843,29 cr
2005.2		Egenkapital ring 225 Snåsa, Malin	41 354,84	52 986,70 cr	52 986,70 cr
		<b>Egenkapital</b>	<b>41 354,84</b>	<b>52 986,70 cr</b>	<b>52 986,70 cr</b>
		<b>Innskutt egenkapital</b>	<b>41 354,84</b>	<b>52 986,70 cr</b>	<b>52 986,70 cr</b>
2050.1		Egenkapital	643 754,70 cr	646 377,85 cr	646 377,85 cr
2051.1		Innskutt egenkapital Stjørdal	15 000,00 cr	15 000,00 cr	15 000,00 cr
2052.1		Innskutt egenkapital 222	7 672,00 cr	7 672,00 cr	7 672,00 cr
2056.2		Innskutt egenkapital spel 230	42 489,43 cr	42 489,43 cr	42 489,43 cr
		<b>Egenkapital</b>	<b>708 916,13 cr</b>	<b>711 539,28 cr</b>	<b>711 539,28 cr</b>
		<b>Egenkapital</b>	<b>708 916,13 cr</b>	<b>711 539,28 cr</b>	<b>711 539,28 cr</b>
		<b>Opplyent egenkapital</b>	<b>708 916,13 cr</b>	<b>711 539,28 cr</b>	<b>711 539,28 cr</b>

## Årsmelding for Namdal værring 226

2010

Årsmøtet for 2009 ble holdt på Overhalla hotell 8.4.2010. Ellers i året er holdt ett styremøte samt kåringsdagen på Skistad. Telefon og e-post blir brukt mest.

I 2010 ble det granska 38 nks og 24 spæl i Namdalen. Ingen nks fikk indeks over 135 mens 5 spæl kom over 135. Gjennomsnittet for nks værene våre ble 123,9, for hele landet 124,4. For spælen vår 125,4, for hele landet 119,1.

Beste nks vær ble 200970207 Super Himo ind. 134, født hos Arnstein Okstad, beste spæl ble 200970475 Stubb Skistad ind. 142, født hos Aase og Kjell Tore Nagelhus som dermed fikk ett napp i Namdalspokalen, Gratulerer!

På kåringsdagen ble det kåra 55 nks og 44 spæl, en nedgang på 5 nks og en økning på 3 spel sammenlignet med 2009.

Høsten 2010 ble det påmeldt 2410 nks og 1870 spælsøyer til paring, en økning på i overkant av 200 på hver rase. Dermed ble det i høst innsatt 34 nks værere og 25 spælværere til gransking.

Også i 2010 gikk værene på beite i Kattmarka, Namsos. Det fungerer utmerket, en stor takk til Sturla Heia og Steinar Elden.

Ved årsskiftet eide ringen 87 værere.

Ringen leverte 1 spelvær til semin i 2010.

Ellers har det vært tatt blodprøver av 36 spelværere i forbindelse med den uønskede myostatingenmutasjonen. 5 værere var bærere, disse ble selvfølgelig slaktet.

I februar var tre fra ringen på avlskonferansen 2010 "Veien framover" på Gardermoen. Leder holdt ett innlegg om våre erfaringer med krysningssavl på spel. På den lokale avlskonferansen på Stjørdal i oktober møtte fire fra ringen vår.

Når det gjelder økonomien vises til regnskapsutdraget fra Midt regnskapslag.

Ringstyret vil takke alle medlemmene for en god jobb i 2010. En spesiell takk til vertskapet på kåringsdagen, Aase og Kjell Tore Nagelhus.

I ringstyret:

Morten Homstad  
Kass.

Kjell Tore Nagelhus  
Væransv.

Stein Erik Saur  
Styremedl.

Bjørnar Heia  
leder

## ÅRSMELDING FOR 2010 - REGION MIDT

### Bakgrunn og begrunnelse

Hver region har et Regionutvalg for saueavl. Regionutvalget er underlagt Avlsrådet for sau. Region Midt består av fylkene Møre og Romsdal, Sør-Trøndelag og Nord-Trøndelag.

Regionutvalget har ansvaret for organisering og gjennomføring av avlsarbeidet i regionen slik at den avlsmessige framgangen blir størst mulig. Det gjelder blant annet:

- Bistå væreringene og væreholdslaga i sin region med kunnskapsoppbygging om avlsarbeidet på sau og faglige råd i konkrete saker
- Gi uttalelse til Avlsrådet for sau ved søknad om oppstart av nye ringer, sammenslåing av ringer eller større utvidelse av ringer
- Organisere avkomsgranskingen av værer i sin region
- Føre tilsyn med ringenes arbeid
- Disponere de avkomsgranska værene
- Sørge for at tiltak som blir vedtatt av Avlsrådet for sau blir gjennomført

### Regionutvalget

Regionutvalget har i 2010 bestått av

- Kent Berg, leder, Sør-Trøndelag.
- Nils Sundal, nestleder, Nord-Trøndelag.
- Atle Moen, Møre og Romsdal,
- Bjørn Wæhre, Nortura BA

### Sekretær

Stig-Runar Størdal, regionkonsulent region Midt, har fungert som regionutvalgets sekretær. Regionkonsulenten er ansatt av NSG i 30 % stilling.

### Møter:

Regionutvalget har hatt tre møter og behandla 22 saker.

### Aktiviteter:

Aktivitetene i regionen har blitt gjennomført i samarbeid mellom regionutvalget, avlssjefen og regionkonsulenten.



- Det har vært møter med ringene i hver av de tre fylkene i mars/april og i august/september. Tema på møtene har vært oppfølging av vedtak fattet i avlsrådet og å planlegge/informere om høstenes kåringer.
- Regionkonsulenten og medlemmene av regionutvalget deltok på avlskongressen i februar
- Det har vært møter med avlsutvalgene i de tre fylkene. Møtene ble holdt i samband med møtene med ringene i august/september.
- Regionkonsulenten og Kent Berg deltok på møte i avlsrådet i juni.
- Regionutvalget tok initiativ til og arrangerte 2-dagers avlsmøte med ringene i region Midt i oktober
- Regionkonsulenten har deltatt på møter og samlinger i regionen
- Regionkonsulenter deltok på samling med regionkonsulenter og avlsforskere på Ås

Regionkonsulenten og regionutvalget har gjennom året hatt omfattende kontakt via e-post og telefon.

## Semin

Det var noe arbeid i forbindelse med inntaket av seminværer i regionen. Følgende værer ble tatt inn til semin fra region Midt i 2010:

NKS:

Vær	Oind	Far	Morfar
<b>200863141</b> KVAMSEDAL	<b>135</b>	200275503 LARS	200364525 STIVO
<b>200863271</b> KVANTE	<b>135</b>	200421240 CORV HAFJELL	200275503 LARS
<b>200863569</b> MORDALSAKKEN	<b>139</b>	200555911 SAK EGGUM	200327474 LIPO
<b>200870108</b> SPISS KØYEDAL	<b>137</b>	200522071 SPISS-BAKKEN	200470217 TEMPOTOPP SUNDAL
<b>200870219</b> SENSUR TRONSTAD	<b>136</b>	200555911 SAK EGGUM	200470190 BRATTEN RØSTAD

Spæl

Vær	Oind	Far	Morfar
<b>200863309</b> OSMUND	<b>133</b>	200535214 HOLT ODIN	200474042 HEKK HIMO
<b>200863322</b> PROFFEN	<b>127</b>	200661427 MATSN	200460657 NORDVIKEN
<b>200870418</b> HANK LØVÅSEN	<b>133</b>	200670431 HANK AUNE	200270424 LA SKISTAD

Indeksene er fra 3. indeksskjøring i oktober 2010. Indeksene ved inntak til semin (august 2010) har endret seg for en del av værene. Region Midt er en god leverandør av seminværer til Staur.

## Avlsarbeidet i regionen

Avlsframgangen har vist en stigende tendens i hele landet. Dette gjelder også de fleste ringene i region Midt. Medlemmene i ringene gjør en stor innsats for få en størst mulig avlsframgang. En avlsframgang som spres til alle sauebønder, også de utenom ringsystemet.

### SPÆL: Utvikling i O-indeks - alle granska værer

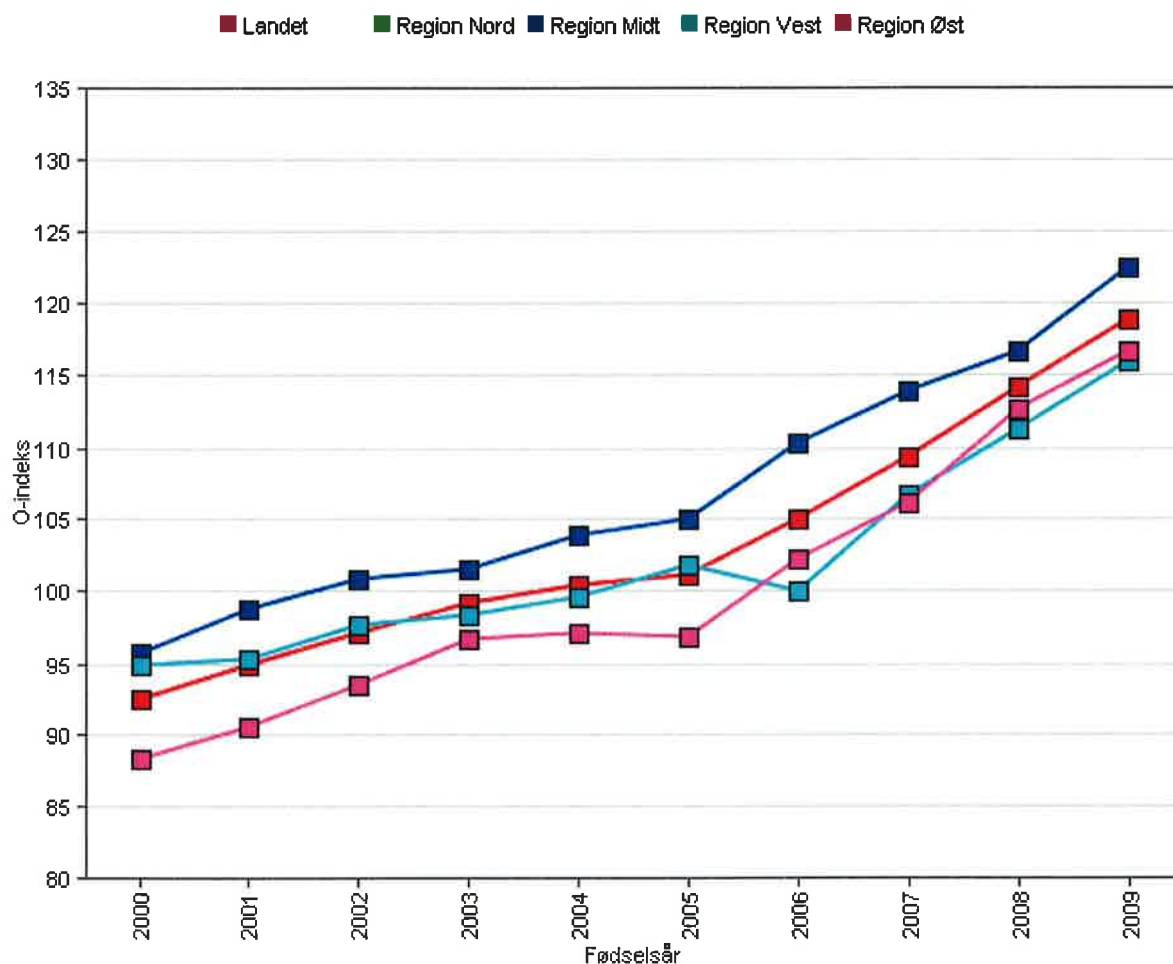

For spæl ser vi at region Midt er den ledende i landet og har hatt en jevnt stigende indeksutvikling. Det er verdt å merke seg at indeksene på spæl stigere mindre enn for NKS, sjøl om årlig framgang har bedret seg de siste åra.

## NKS: Utvikling i O-indeks - alle granska værer

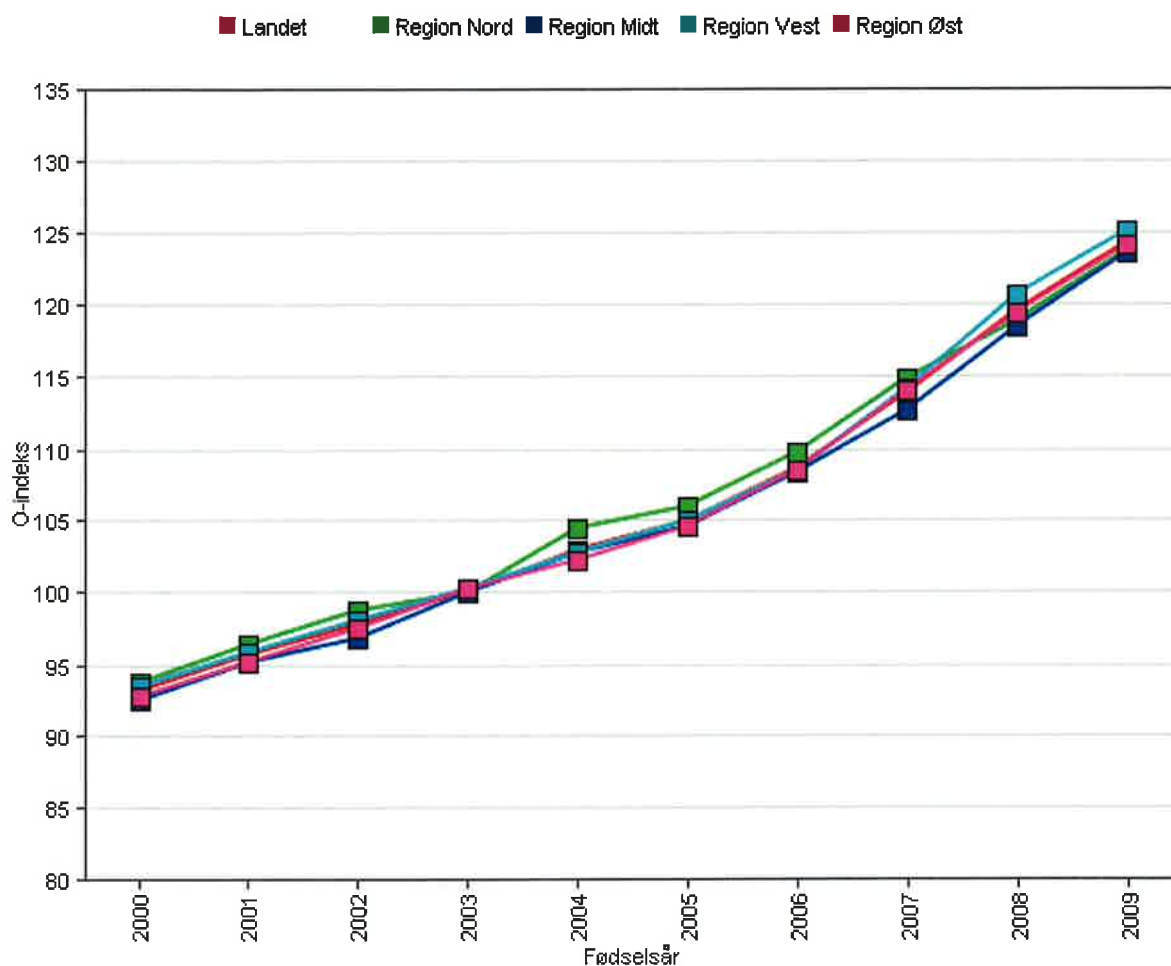

For NKS er regionene nå så å si like, men det skjuler seg store forskjeller mellom ringene, innad i hver region.

### Kåringene

Kåringene har vært gjennomført som et samarbeid mellom regionkonsulent, Fylkesmennenes landbruksavdelinger i Sør-Trøndelag og Nord-Trøndelag, Møre og Romsdal fylke og fylkenes avlsutvalg. Samarbeidet fungerte slik at timeplan for kåringene og utnevning av kåringsdommere skjedde på møter i avlsutvalgene. Videre utsending av papirer og omrokkeringer av praktiske årsaker, ble gjort av regionkonsulenten. Betaling av dommere og regnskapsføring for avlsutvalgene, er gjort av fylkene. Stereolupa er det vanligst instrumentet for påvisning av marg. Selve gjennomføringene av kåringene ble gjort på vanlig solid vis.

Under følger statistikk for de tre fylkene.

### Møre og Romsdal

Kåringssted	Bedømte		Kåra		Kåra på disp		Vraka	
[Gardskåring]	20	100%	12	60%	7	35%	1	5%
Fræna	77	100%	72	94%	2	3%	3	4%
Haram	20	100%	17	85%	2	10%	1	5%
Rauma	46	100%	39	85%	0	0%	7	15%
Rindal	7	100%	7	100%	0	0%	0	0%
Stranda	65	100%	51	78%	6	9%	8	12%
Sunndal	82	100%	64	78%	1	1%	17	21%
Surnadal	56	100%	52	93%	0	0%	4	7%
Vistdal	46	100%	38	83%	0	0%	8	17%
Ørsta	169	100%	155	92%	2	1%	12	7%
<b>2010</b>	<b>588</b>	<b>100%</b>	<b>507</b>	<b>86%</b>	<b>20</b>	<b>3%</b>	<b>61</b>	<b>10%</b>
<b>2009</b>	<b>496</b>	<b>100%</b>	<b>406</b>	<b>82%</b>	<b>19</b>	<b>4%</b>	<b>71</b>	<b>14%</b>
<b>2008</b>	<b>676</b>	<b>100%</b>	<b>553</b>	<b>82%</b>	<b>11</b>	<b>2%</b>	<b>112</b>	<b>17%</b>

### Sør-Trøndelag

Kåringssted	Bedømte		Kåra		Kåra på disp		Vraka	
[Gardskåring]	15	100%	10	67%	4	27%	1	7%
Agdenes	16	100%	14	88%	1	6%	1	6%
Budal	61	100%	50	82%	0	0%	11	18%
Hitra/Frøya	14	100%	14	100%	0	0%	0	0%
Malvik-Selbu-Tydal (Selbu)	35	100%	29	83%	0	0%	6	17%
Oppdal	248	100%	209	84%	1	0%	38	15%
Rennebu	112	100%	88	79%	2	2%	22	20%
Røros	47	100%	35	74%	2	4%	10	21%
<b>2010</b>	<b>548</b>	<b>100%</b>	<b>449</b>	<b>82%</b>	<b>10</b>	<b>2%</b>	<b>89</b>	<b>16%</b>
<b>2009</b>	<b>569</b>	<b>100%</b>	<b>456</b>	<b>80%</b>	<b>6</b>	<b>1%</b>	<b>107</b>	<b>19%</b>
<b>2008</b>	<b>656</b>	<b>100%</b>	<b>525</b>	<b>80%</b>	<b>11</b>	<b>2%</b>	<b>120</b>	<b>18%</b>

## Nord-Trøndelag

Kåringssted	Bedømte		Kåra		Kåra på disp		Vraka	
[Gardskåring]	33	100%	10	30%	23	70%	0	0%
Beistad	26	100%	17	65%	1	4%	8	31%
Leksvik	20	100%	14	70%	0	0%	6	30%
Mære (NKS)	122	100%	96	79%	0	0%	26	21%
Mære (Spæl)	52	100%	32	62%	0	0%	20	38%
Overhalla (NKS)	67	100%	55	82%	0	0%	12	18%
Overhalla (spælsau)	80	100%	44	55%	1	1%	35	44%
Stjørdal	30	100%	24	80%	2	7%	4	13%
<b>2010</b>	<b>430</b>	<b>100%</b>	<b>292</b>	<b>68%</b>	<b>27</b>	<b>6%</b>	<b>111</b>	<b>26%</b>
<b>2009</b>	<b>455</b>	<b>100%</b>	<b>272</b>	<b>60%</b>	<b>36</b>	<b>8%</b>	<b>147</b>	<b>32%</b>
<b>2008</b>	<b>532</b>	<b>100%</b>	<b>279</b>	<b>52%</b>	<b>5</b>	<b>1%</b>	<b>248</b>	<b>47%</b>

Antall kåra lam steg igjen i 2010, etter å ha gått en god del ned i 2009. Dette gjelder Møre og Romsdal og Sør-Trøndelag.

### Avlsmøtet i oktober

Regionutvalget arrangerte 21. og 22. oktober et avlsmøte for ringene i regionene. Møtet ble holdt på Rica Hell hotell i Stjørdal. 46 deltakere fra de fleste av regionens ringer deltok. Gode og interessante innlegg med påfølgende diskusjoner.

### Videre i 2011

I 2011 er det ikke planlagt noen store begivenheter eller arrangementer. Det "daglige" arbeidet med å sikre avlsframgangen må likevel fortsette. Etter som regionkonsulenten, Stig-Runar Størdal slutter ved nyttår, skal det også ansettes ny konsulent. Å sette denne inn i jobben blir nok en prioritert oppgave.

Kent Berg

Nils Sundal

Atle Moen

Bjørn Wæhre

Stig-Runar Størdal (sekr.)