

ÅRSMELDING 2011

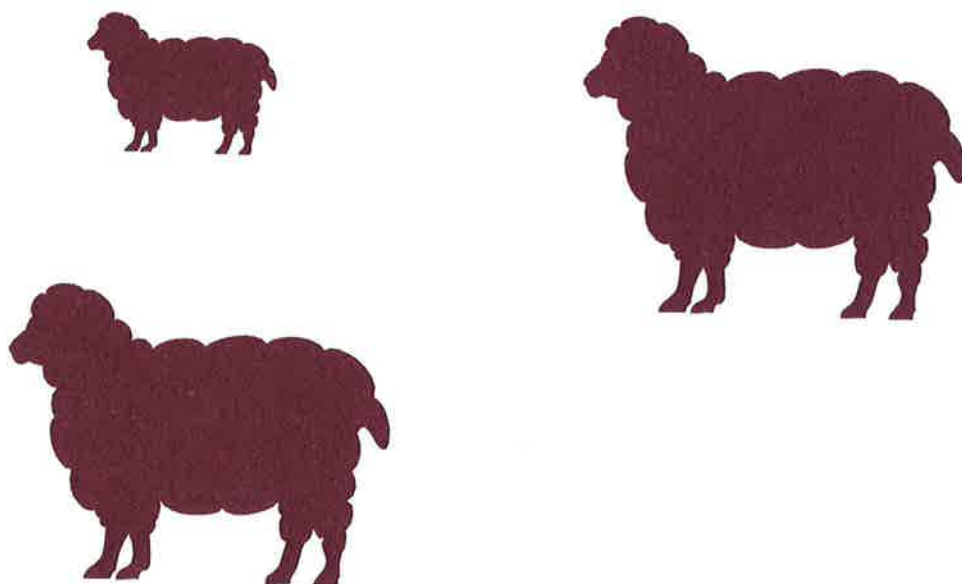

NORD-TRØNDELAG
SAU OG GEIT

Sakliste årsmøte NTSG for 2011 Heia Gjestegård, Grong 10. og 11. mars
2012.

Lørdag 10.mars

kl. 10.00 Kaffe

kl. 11.00.

- 1) Åpning av møtet.
- 2) Godkjenning av innkalling og sakliste.
- 3) Navneopprop/presentasjon.
- 4) Valg av 2 utsendinger til å underskrive møteboka.
- 5) Valg av redaksjonskomité.
- 6) Leders tale.

Kl. 12.00 Lunsj

Kl. 13.00 **Fagmøte.**

Kva no – bonde? v/Gjermund Haga
Spørsmål og diskusjon.

Kl. 14.30 **Kaffepause.**

Kl. 15.00 **Fagmøte.**

Beitebruken i et historisk perspektiv v/Erling Skurdal, Nortura.

Kl. 16.00 **Saker fra styret.**

- 7) Notat beiterett.
- 8) Orienteringer – avlsutvalg – gjeterhundlaget.

- 9) Presentasjon av valgkomiteens innstilling.

Kl. 19.00 **Årsmøtemiddag.**

Søndag 11.mars.

Kl. 09.00 Årsmøte.

- 10) Årsmelding.
- 11) Regnskap og revisjonsmelding.
- 12) Handlingsplan og budsjett.
- 13) Innkomne saker.
Saker må være styret i hende innen 05.03.2012

Kl. 11.00 Kaffepause.

Kl. 11.30 Årsmøte fortsetter.

- 14) Saker fra styret.
- 15) Valg
 - a) Valg av leder
 - b) Valg av 2 styremedlemmer
 - c) Valg av nestleder.
 - d) Valg av varamedlemmer i rekkefølge, på valg
 - e) Valg av 1 medlem til valgnemda med personlig varamedlem, på valg:
 - f) Valg av 2 utsendinger til landsmøtet i Norsk sau og geit.
 - g) Valg av 1 revisor.
 - h) Valg av vararevisor.
 - i) Valg av møteleder for 2013.

Kl 13.00 Avslutning og lunsj.

Årsmøtet NTSG for 2010 på Heia Gjestegård, Grong 26 og 27 februar 2011.

Tone Våg ønsket velkommen og ga ordet til ordstyrer Morten Munkeby.

Godkjenning av innkalling og sakliste.

Enst godkjent.

To stk til å underskrive protokollen.

Morten A Osen og Oddbjørn Kaasa enst valgt.

Redaksjonskomite.

Oddbjørn Kaasa og Ragnar Omli valgt.

Leders tale.

Var innom rekrutering og involvering i organisasjonen.

Erstatningssaken og gleden med sauholdet var også deler av temaet.

Nye bestandsmål for rovdyr er forventet vedtatt i løpet av våren

Fagmøte.

Alveld – forskning – nye og gamle hypoteser v/Ivar Mysterud.

Muligheter for småfehold og beiting v/landbruksdirektør Kirsten Ingjerd Værdal.

Spørsmål og diskusjon.

Spørsmål om hva redaksjonskomiteen skal jobbe med?

Ny forvaltningsplan for region 6.

Tilskuddsordningene og nystartere – rekrutering.

Valgkomiteens innstilling presentert.

Tellekorps:

Kristine Altin og Peder Klegseth

27 stemmeberettigede + styret.

Årsmelding 2010.

Gjennomgått av Tone Våg.

Enst godkjent.

Regnskap.

Gjennomgått av Morten Homstad.

Regnskap enst godkjent.

Handlingsplan 2011 og budsjett 2011.

Handlingsplan gjennomgått og korrigert med at en bør se på lokallagsstruktur.

Budsjett gjennomgått og det ble stilt spørsmål om det er mulig å få regnskapet i balanse i framtida.

Oppfølging av rovviltforndet.

Påpekt at rovviltfondet må være sjølvfinansierende..

Budsjett og handlingsplan enst godkjent

Regnskap rovviltfondet.

Påpekt at det ikke må betales ut mer enn det kommer inn.

Enst godkjent.

Orientering fra gjeterhundlaget – avlsutvalg – organisert beitebruk.

Randi Lund orienterte fra gjeterhundlaget.

Nils Sundal orienterte fra avslutvalget.

Fra værholdene orienterte Morten Homstad og Nils Sunndal.

Innkomne saker.

Forslag fra Grong om at det opprettes et eget rovdyrutvalg utenom styret.

Det opprettes et rovdyrutvalg med valg av to personer utenom styret og at styret oppnevner en representant i utvalget.

Enstemmig.

Forslag fra Meråker.

Jobbe med grunneierrettene slik at det ikke blir store hindringer for uttak av rovdyr. Det skjer i noen tilfeller med krav om kostbare jaktkort for å jakte.

Saken sendes over til landsmøtet i NSG

Enst.

Forslag fra Olav Tiller.

Styret jobber med mulige organisasjonsendringer med forslag til lokallaga på tillitsvalgtmøtet i november.

Enst.

Saker fra styret.

Fellingsvederlag rovvilt.

Vederlaget endres ikke:

Fellingsvederlag er:

Kr 500.- pr gaupe

Kr 4000.- pr bjørn og jerv.

Enst.

Beiteprosjekt – NT

Kort orientering fra Arnstein Berg.

Orientering om mulig radiobjellelag i Nord-Trøndelag.

Orientering om høringsuttalelse om ny forvaltningplan.

Redaksjonskomiteen la fram sine innspill.

Den ene omhandler jordbruksoppjøret og den andre rovdyr. Vedtatt oversendt aktuelle partnere.

Kort orientering om erstatningssaken

Tone takket de som gikk ut av styret.

Morten Agnar Osen

Oddbjørn Kaasa

Sign

sign.

Årsmelding Nord-Trøndelag Sau og Geit 2011

Styret har bestått av:

Leder	Tone Våg, Snåsa
Nest leder	Arvid Wold, Verdal
Styremedlem	Bjørn Pettersen, Levanger
Styremedlem	Kristine Altin, Namdalseid
Styremedlem	Andreas Farbu, Inderøy

Sekretær Bjørn Wæhre (Nortura)

Varamedlemmer til styret:

1. Anne Haneborg, Meråker
2. Randi Lund, Grong
3. Britt Solem, Stjørdal

Revisorer:

Martin Kolstad, Verdal
Ivar Holmen, Verdal

Vararevisor:

Morten Munkeby, Levanger

Møteleder for årsmøtet 2011 (i 2012):

Morten Munkeby, Levanger

Valgnemd:

Peder Klegseth, Stjørdal
Olav Tiller, Verdal
Kjetil Hermanstad, Grong

Vara valgnemd:

Egil Solem, Stjørdal (for Klegseth)
Vigdis Lund, Steinkjer (for Tiller)
Bjørn Endre Buvarp, Vikna (for Hermanstad)

Rovviltutvalget:

Tone Våg, Snåsa
Torfinn Sivertsen, Verdal
Jon Inge Bragstad, Steinkjer

Utvalg og nemder der Nord-Trøndelag Sau og Geit er representert:

Nord-Trøndelag Radiobjellelag

Tone Våg

Beiteprosjektet

Bjørn Pettersen

Grønn Forskning

Tone Våg og Bjørn Wæhre (Nortura)

Fordelingsnemd Organisert beitebruk

Arvid Wold og Kristine Altin

Avlsutvalg for sau i Nord-Trøndelag:

Alle avlsringer er representert i avlsutvalget.

FMs representant: Kristian Wibe, Steinkjer

Leder av avlsutvalget og medlem av det regionale utvalget: Morten Munkeby, Levanger

Leder i det regionale utvalget er Kent Berg, Soknedal

Medlemsutvikling i laget.

I 2011 hadde Nord-Trøndelag Sau og Geit 485 medlemmer, mot 505 medlemmer i 2010.

En nedgang fra 2010 på 5 %.

I fylket er det i alt 510 produsenter som har søkt om produksjonstilskudd sau og 33 produsenter for geit i 2011.

Dyretall:

I følge organisert beitebruk ble det i 2011 sluppet 25 754 søyer og 42 447 lam på utmarksbeite, mot 25 597 søyer og 42 466 lam i 2010. Det ble også slept 592 geiter.

Tapstalla i 2011

I snitt for fylket er den totale tapsprosenten på 10,55 % i 2011, mot 10,66 % i 2010.

Fordelt på sau og lam, blir tapsprosenten for sau 5,34 % og lam 13,73 %.

Dyr mistet på beite utgjør 7180 dyr totalt, av disse 1363 søyer, 5808 lam og 9 geiter.

Vi ser også i år store forskjeller innad i fylket. Med tap på sau fra 0 til 15,76 %. Og lam med enda større variasjoner. Fra 3,15 % tap, til 36,44 %.

Tallene er hentet fra Organisert Beitebruk, og er på beitelagsnivå.

Styrets arbeid

Nord-Trøndelag Sau og Geit har i året 2011 hatt 8 styremøter. Styret har behandlet 48 saker.

Styret har blant annet behandlet:

- Radiobjellelag
- Møteplan 2011
- Jordbruksoppkjøret
- Oppnevning av styrerepresentant til rovdyrutvalg
- Innspill til NSG-valgkomiteen og andre rådgivende organ
- Mandat til Rovviltutvalget Saksnr: 18/11.
- Innspill til ny strategiplan i NSG
- Oppnevning av representant i regionutvalget
- Innspill til nye bestandsmål for bjørn, ulv og nødverge for hund.
- Beitesesongen 2011
- Den nye landbruksmeldinga
- Beiteprosjekt

Hele eller deler av styret har deltatt på følgende møter med samarbeidspartnere og rovviltforvaltning:

- Landsmøte NSG, Bergen
- Verran Radiobjellelag 10.01.11
- Fellesmøte høring rovviltmelding 03.02.11
- Rovdyrmøte Høylandet 09.02.11
- Radiobjellelag 21.02.11
- Orienteringsmøte for berørte brukere. Varsel om beitenekt 2012. FMNT og Mattilsynet 12.04.11
- Fordelingsmøte radiobjeller 13.02.11
- Årsmøte Nord-Trøndelag Bondelag
- Representantskapsmøte NSG mars og oktober
- Møte med rovviltnemda og organisasjonene, Molde 09.03.11
- Fordelingsnemnd, Fylkesmannen i Nord-Trøndelag
- Møte med utmarksforvaltningen, rovviltnemda 18.11.11
- Fylkesmannens i Nord-Trøndelag, Stod Beitelag. 17.11.11
- Miljøvernavingdelinga Møte i forbindelse med jervuttak 24.10.11

Tillitsvalgsmøte/medlemsmøte

Det ble arrangert ett medlemsmøte og ett tillitsvalgsmøte i 2011. Møtene ble avholdt i kantina til Nortura Steinkjer, henholdsvis den 28. mars og 14. november.

Oppmøtet på medlemsmøtet 28.mars, var på hele 60 medlemmer pluss styret.

Tema på møtet var:

- Radiobjeller, tildeling og prioriteringer.
- Radiobjeller, kurs og opplæring
- Lokallagsstruktur
- Beiteprosjekt
- Uttak av jerv etter lisensjakt.

Oppmøtet på tillitsvalgtmøtet den 14. nov. var ca. 50 medlemmer.

Tema på møtet var:

- Beitenekt? Hva skjer kommende sesong? Mattilsynet
- 5. min fra lokallaga
- Hjemmeside
- Radiobjeller, orientering fra sesongen 2011, behov i 2012
- Drøftingssaker – ulloppgjør,
norturatilskudd på id-merker,
tamrein-rovviltprosjektet

Saker og tema gjennom året

Radiobjellelag

Nord-Trøndelag Sau og Geit tok før jul i 2010 initiativ til å starte et radiobjellelag for hele Nord-Trøndelag. Fylkesmannen, faglagene, Meråker beitelag og Verran Radiobjellelag ble invitert til møte.

Våren 2011 ble Verran radiobjellelag omgjort til Nord-Trøndelag Radiobjellelag.

Høringsuttalelse, Forvaltningsplan for rovvilt i region 6.

Høringsuttalelse, utarbeidet og innsendt rovviltnemda.

Vi prøvde med fellesmøte med faglagene i Nord-Trøndelag, Sør-Trøndelag og Møre og Romsdal 3. februar på Stav hotell. Resultatet ble at Sør-Trøndelag Bondelag valgte å skrive egen uttalelse. Ingen faglag fra Møre og Romsdal deltok på møte.

Søknad om økt skadefellingskvote for bjørn i region 6.

I løpet av juli, ble 3 bjørner skutt i region 6. det gjenstod bare en bjørn på fellingskvoten.

Med bakgrunn i kadaverfunn og registrert bjørneaktivitet i regionen, ble det sendt en søknad til Direktoratet for naturforvaltning, om å få tildelt 2 bjørner til i region 6.

Direktoratets svar var å avvente situasjonen til tildelt kvote var fylt.

Beitenekt

Mattilsynet sendte brev til 14 av lagets medlemmer før årets beiteslipp, med varsel om beitenekt i 2012. styresleder tok kontakt med alle berørte og FMNT og fikk i stand ett felles infomøte.

Ingen beitebruker skulle stå alene mot Mattilsynet.

Videre ble dette en sak landslaget måtte ta hånd om. Det var flere berørte beitebrukere over hele landet. Ca 200 beitebrukere.

Landsstyret gikk ut med at alle tilfellene med beitenekt skulle prøves for retten.

Landbruksministeren Lars Peder Brekk uttalte da, at han syns tiltaket fra Mattilsynet var voldsomt, og at han syns ikke de burde gripe til det tøffeste tiltaket i første runde.

Dette resulterte til at Mattilsynet ombestemte seg og trakk trusselen om beitenekt. De vil se an effekten fra det nye rovviltforliket først.

Møte med rovviltforvaltninga

Temaet var uttak av lisenskvote på jerv ved bruk av SNO. Vi hendstilte om å gå til DN med å sette inn tiltak i de skadelidende områdene.

Reduksjon jerve- og bjørneyngling,

Brev til rovviltnemnda

I region 6 er det registrert 11 ynglinger av jerv, noe som også Fylkesmannens Miljøvernnavdeling aksepterer som et minimum av minimum og at det reelle tallet er markant høyere. DN beregner at det er minst 6 jerv pr yngling og dette tilsier at det er minst 66 enkeltindivider av jerv i vår region.

Lisensjakta på bjørn er avsluttet, med bare 2 bjørner felt av en kvote på 27 i hele landet.

Med tanke på store tap i beitesesongen og varsel om muligbeitenekt i enkelte besetninger. Sendte fylkeslaget et brev til Direktoratet for Naturforvaltning, med krav om effektivisering av uttak på bjørn og jerv. Dette fordi resultatene etter lisensjakt ikke er tilfredsstillende/akseptable.

Brevet ble sendt til;
Direktoratet for Naturforvaltning
Rovviltnemnda i region 6
Fylkesmannen i Nord-Trøndelag, Sør-Trøndelag, Møre og Romsdal
Fylkesstyrene for de politiske partiene i de 3 fylkene
Bondelaga
Bonde og Småbrukalaga
Sau og Geit i ST og MR

Trønderavisa
Adressa
Namdalsavisa

Rovviltutvalget NTSG

Etter vedtak i årsmøte er Rovviltutvalget i NTSG etablert i løpet av 2011.

Utvalget består av 3 medlemmer.

2 medlemmer ble valgt av årsmøte, Torfinn Sivertsen, valgt for 3 år og

Jon Inge Bragstad for 2 år.

Styret for NTSG valgte Tone Våg, for 1 år og som leder av utvalget.

Fylkesstyret har vedtatt mandat for utvalget.

Utvalgsmedlemmene har vært innkalt til styremøter og deltatt på møte om uttak av jerv med Fylkesmannens Miljøvernnavdeling.

Takk for samarbeid innad i organisasjonen og takk for den interesse dere alle viser for utviklingen av næringen vår. For å kunne utføre et godt arbeid for organisasjonen er vi avhengig god dialog med hverandre.

Takk også for godt samarbeid med Nord-Trøndelag Bondelag, Nord-Trøndelag Bonde- og Småbrukarlag, Mære Landbruksskole, Mattilsynet, og Nord-Trøndelag Reinsamelag.

Vi takker også organisasjonene i de to andre fylkene i vår region.

Takk til vår sekretær, Bjørn Wæhre.

Styret i Nord-Trøndelag Sau og Geit.

Dato fra-til:

Regnskapsår 2011

Periode 01 - 01

Resultatregnskap

for

N-T SAU & GEITAVLSLA

Side: 1

Nr.	Kontonavn	Denne periode			Hittil		
		Regnskap i år	Regnskap i fjor	Budsjett	Regnskap i år	Regnskap i fjor	Budsjett
Salgs- og driftsinntekt							
3000.6	Salg t skjorter		0,00		0,00		
3431.2	Medlemspenger	91 855,00 cr	85 040,00 cr		91 855,00 cr	85 040,00 cr	
	Driftsinntekter	91 855,00 cr	85 040,00 cr	0	91 855,00 cr	85 040,00 cr	0
Lønnskostnad							
5000.2	Lønn til ansatte	12 000,00	12 000,00		12 000,00	12 000,00	
5400.2	Arbeidsgiveravgift	1 692,00	1 692,00		1 692,00	1 692,00	
	Lønnskostnad	13 692,00	13 692,00	0	13 692,00	13 692,00	0
Avskrivning, annen driftskostnad							
6705.2	Regnskap	3 250,00	5 160,00		3 250,00	5 160,00	
6860.2	Møteutgifter	10 496,00			10 496,00		
6890.2	Administrasjon		380,00			380,00	
6940.2	Porto	26,00	30,00		26,00	30,00	
	Avskrivning, annen driftskostnad	13 772,00	5 570,00	0	13 772,00	5 570,00	0
Andre driftskostnader							
7090.2	Transportmidler, annen kostnad	405,00	90,00		405,00	90,00	
7100.2	Kjøregodtgjørelse	31 310,60	29 051,20		31 310,60	29 051,20	
7140.2	Reisekostnad, ikke oppgavepliktig	3 706,00			3 706,00		
7150.2	Diett	53 180,00	66 200,00		53 180,00	66 200,00	
7300.2	Annonser	3 387,00			3 387,00		
7420.2	Premier og gaver	3 776,00	3 670,00		3 776,00	3 670,00	
7720.2	Årsmøte / administrasjon	18 877,00	31 829,00		18 877,00	31 829,00	
7791.2	Disponibelt for styret		5 000,00			5 000,00	
7793.2	Tilskudd til rovdryfond		14 000,00			14 000,00	
	Andre driftskostnader	114 641,60	149 840,20	0	114 641,60	149 840,20	0
	Driftskostnader	142 105,60	169 102,20	0	142 105,60	169 102,20	0
8051.1	Renteinntekt, bankinnskudd	26 205,05 cr	25 230,14 cr		26 205,05 cr	25 230,14 cr	
	Årsresultat	24 045,55	58 832,06	0	24 045,55	58 832,06	0
8800.1	Årsresultat, finans		25 230,14			25 230,14	
8800.2	Årsresultat, jordbruk	24 045,55 cr	84 062,20 cr		24 045,55 cr	84 062,20 cr	
8800.6	Årsresultat annen næring		0,00			0,00	

Dato fra-til:

Balanse

Regnskapsår: 2011

for

Periode: 01 - 01

N-T SAU & GEITAVLSLA

Side: 1

Konto	Prod	Kontonavn	Denne periode			Hittil	
			Regnskap i år	Regnskap i fjor	Budsjett	Regnskap i år	Regnskap i fjor
EIENDELER							
1400.6		T-skjorter	390,00	390,00		390,00	390,00
1461.6		Caps		0,00			0,00
1463.6		Beiteplakat		0,00			0,00
1500.1		RESTKONTRO	3 950,00	1 074,00		3 950,00	1 074,00
1571.1		VÆRHOLDDET	20 394,23	205,77 cr		20 394,23	205,77 cr
1920.1		4440,06,50761	4 946,58	13 456,58		4 946,58	13 456,58
1921.1		4484.12.08738 Høyrente Aasen	927 769,19	882 190,14		927 769,19	882 190,14
1929.1		4440,06,50753	196,27	996,27		196,27	996,27
		Eiendeler	957 646,27	897 901,22	0	957 646,27	897 901,22
EGENKAPITAL OG GJELD							
2050.1		Egenkapital	865 969,75 cr	890 015,30 cr		865 969,75 cr	890 015,30 cr
2400.1		GJELD RESTKONTRO	85 668,60 cr	1 875,00 cr		85 668,60 cr	1 875,00 cr
2600.1		Forskuddstrekk	4 317,00 cr	4 320,00 cr		4 317,00 cr	4 320,00 cr
2741.1		Mva, oppgjørskto primærnær,	0,08	0,08		0,08	0,08
2770.1		Skyldig arb.giveravg	1 692,00 cr	1 692,00 cr		1 692,00 cr	1 692,00 cr
2990.1		Styret	1,00	1,00		1,00	1,00
		Egenkapital og gjeld	957 646,27 cr	897 901,22 cr	0	957 646,27 cr	897 901,22 cr
		Beregnet resultat	0,00	0,00	0	0,00	0,00
		Sum beregnet egenkapital og gjeld	957 646,27 cr	897 901,22 cr	0	957 646,27 cr	897 901,22 cr

Dato fra-til: -
 Regnskapsår 2011
 Periode 01 - 01

Resultatregnskap
 for
 ROVDYRFONDET

Side: 1

Nr.	Kontonavn	Denne periode			Hittil		
		Regnskap i år	Regnskap i fjor	Budsjett	Regnskap i år	Regnskap i fjor	Budsjett
	Salgs- og driftsinntekt						
3007.6	Tilskudd	25 083,00 cr	9 985,00 cr		25 083,00 cr	9 985,00 cr	
3008.6	Tilskudd fra hovedlaget		14 000,00 cr			14 000,00 cr	
	Salgs- og driftsinntekt	25 083,00 cr	23 985,00 cr	0	25 083,00 cr	23 985,00 cr	0
	Driftskostn. og av- og nedskrivninger						
6700.6	Skuddpremier	12 500,00	27 500,00		12 500,00	27 500,00	
	Driftskostn. og av- og nedskrivninger	12 500,00	27 500,00	0	12 500,00	27 500,00	0
	Driftskostnader	12 500,00	27 500,00	0	12 500,00	27 500,00	0
8050.1	Renteinntekt		2,00 cr			2,00 cr	
8051.1	Renteinntekt, bankinnskudd	2,00 cr			2,00 cr		
	Årsresultat	12 585,00 cr	3 513,00	0	12 585,00 cr	3 513,00	0
8800.1	Årsresultat, finans		2,00			2,00	
8800.6	Årsresultat annen næring	12 585,00	3 515,00 cr		12 585,00	3 515,00 cr	

Dato fra-til: -

Balanse

Regnskapsår: 2011

for

Periode: 01 - 01

ROVDYRFONDET

Side: 1

Konto	Prod	Kontonavn	Denne periode		Budsjett	Hittil	
			Regnskap i år	Regnskap i fjor		Regnskap i år	Regnskap i fjor
		EIENDELER					
1500.1		FORDRINGER	549,75 cr	0,00		549,75 cr	0,00
		Eiendeler	549,75 cr	0,00	0	549,75 cr	0,00
		EGENKAPITAL OG GJELD					
2050.1		Egenkapital	10 064,24 cr	2 520,76		10 064,24 cr	2 520,76
2390.1		DRIFTSKREDITT	23 113,99	1 979,24		23 113,99	1 979,24
2400.1		GJELD RESTKONTRO	12 500,00 cr	4 500,00 cr		12 500,00 cr	4 500,00 cr
		Egenkapital og gjeld	549,75	0,00	0	549,75	0,00
		Beregnet resultat	0,00	0,00	0	0,00	0,00
		Sum beregnet egenkapital og gjeld	549,75	0,00	0	549,75	0,00

Utsendinger til Fylkesårsmøte 10 og 11. mars 2012.

	Medlemmer	Medlemmer	Ant. uts.
	2011	2010	
Beitstad	3	3	2
Ytre Namdal	28	27	3
Frol	22	26	2
Grong	15	16	2
Hegra	26	29	3
Henning/Sparbu	15	17	2
Hoabustad/Skogn	26	22	3
Høylandet	14	18	2
Inderøy	13	13	2
Leksvik	27	28	3
Lånke	19	22	2
Malm	23	22	2
Meråker	22	22	2
Mosvik	20	20	2
Namsskogan	8	8	2
Namdalseid/Osen	35	37	3
Nordli	3	5	2
Nordre Vemundvik	11	11	2
Ogndal	7	7	2
Overhalla	15	15	2
Røyrvik	3	3	2
Snåsa	32	40	3
Stod	13	14	2
Sørli	0	0	0
Verrastranda	7	6	2
Verdal	66	67	4
Åsen	7	7	2
Fylket	480	505	60

Hvert lag har to utsendinger for de første 25 medlemmene og deretter en pr. påbegynt 25 medlemmer.

Årsmelding for Namdal værring 226

2011

Årsmøtet for 2010 ble holdt på Overhalla hotell 4.4.2011. Ellers i året er holdt ett styremøte, ett medlemsmøte samt kåringsdagen på Skistad. Telefon og e-post blir brukt mest.

I 2011 ble det granska 34 nks og 25 spæl i Namdalen. 2 nks-værer fikk indeks over 135 mens 3 spæl kom over 135. Gjennomsnittet for nks værene våre ble 123,9, for hele landet 126,6. For spælen vår 126,3, for hele landet 120,5.

Beste nks vær ble 201070197 Spenny Fjell ind. 138, født hos Bård Fjell, beste spæl ble 201070445 Sur Skistad ind. 145, født hos Aase og Kjell Tore Nagelhus.

På kåringsdagen ble det kåra 52 nks og 46 spæl, en nedgang på 3 nks og en økning på 2 spæl sammenlignet med 2010.

Grunnet nye regler for størrelsen på en smittegruppe (2000 grensa), ble vi høsten 2011 tvunget til å dele ringen i to områder. Vi er sterkt uenige i dette, vi mener det fører til dårligere ringdrift og dermed mindre avlsframgang, men makta rår. Grong og Høylandet er nå ett område, Overhalla og Namdalseid det andre. Det er en avdeling for spæl og en for nks i hvert område. For å klare 2000 grensa måtte vi i Overhalla-Namdalseid dessverre også kutte ut to buskaper.

Til gransking ble det i 2011 innsatt : Grong- Høylandet 10 spæl og 16 nks, Overhalla-Namdalseid 15 spæl og 20 nks.

Også i 2011 gikk værene på beite i Kattmarka, Namsos. Det fungerer bra, en stor takk til Sturla Heia og Steinar Elden.

Ved årsskiftet eide ringen 81 værer.

Ringen leverte 4 spælværer til semin i 2011.

Ellers har det vært tatt blodprøver av 37 spælværer i forbindelse med den uønskede myostatingenmutasjonen. 4 værer var bærere, disse ble selvfølgelig slaktet.

Når det gjelder økonomien vises til regnskapsutdraget fra Midt regnskapslag.

Ringstyret vil takke alle medlemmene for en god jobb i 2011. En spesiell takk til vertskapet på kåringsdagen, Aase og Kjell Tore Nagelhus.

I ringstyret:

Morten Homstad
Kass.

Kjell Tore Nagelhus
Væransv.

Stein Erik Saur
Styremedl.

Bjørnar Heia
leder

Dato til:

Resultatregnskap med mengde

Regnskapsår 2011

for

Periode til: 01

VERHOLD I SØR, N-T SAU&G

Side: 1

Nr.	Kontonavn	Mengde	Hittil i år		Hittil i fjor	
			Beløp	Budsjett	Mengde	Beløp
Driftsinntekter						
3007.2	Leie av værere		17 900,00 cr			16 150,00 cr
3040.2	Slakt (høy mva.-sats)					
	<i>Sauer fra inngående balanse</i>	18	7 275,63 cr		20	6 575,29 cr
	<i>Sauer under 12 md.</i>	5	6 401,26 cr			
3041.2	Sauer eliteværer		177 800,00 cr			163 190,00 cr
	<i>Sauer fra inngående balanse</i>	14	4 849,67 cr		1	9 400,00 cr
3042.2	Sauer livdyr 1 år		119 040,00 cr			1 800,00 cr
	<i>Sauer under 12 md.</i>	5	8 163,86 cr			
3043.2	SLAKT VÆRER					
	<i>Sauer fra inngående balanse</i>				23	9 743,39 cr
3046.2	Etterbetaling slakt		338,40 cr			
3050.2	Livdyr (høy mva.-sats)					2 400,00
3052.2	Parringspenger ring 222		54 080,00 cr			44 359,20 cr
3053.2	Parringspenger ring 223		5 214,00 cr			12 920,00 cr
3055.2	Parringspenger ring 225		32 704,00 cr			36 540,00 cr
3058.2	Sprangavgift eliteparring 223		420,00 cr			5 035,00 cr
3059.2	Parringspenger ring 230		19 775,00 cr			16 344,00 cr
3061.2	Kjøring av semindoser ring 221					1 800,00 cr
3062.2	Kjøring av semindoser ring 222					1 970,00 cr
3064.2	Ringavgift 223		3 000,00 cr			6 250,00 cr
3069.2	Kjøring av semindoser ring 230					1 500,00 cr
3079.2	Ull (høy mva.-sats)					
	<i>Ull</i>	15,77	362,44 cr		215,68	6 292,57 cr
3200.2	Salgsinntekt, utenfor avg.området					320,00
3491.2	Tilskudd til værringene		154 670,00 cr			144 510,00 cr
3495.2	Slaktetilskudd		2 000,00 cr			
3905.2	Renteinntekter fra kunder		57,00 cr			754,66 cr
3906.2	Purregebyr		228,00 cr			114,00 cr
3909.2	Øreavrunding ved fakturering		6,75 cr			10,23 cr
	Driftsinntekter		614 286,01 cr	0		482 538,34 cr
Varekostnad						
4430.2	Kjøp av forbruksmateriell		202,40			988,00
4520.2	Veterinærtj. og inseminering		5 655,40			8 100,40
4533.2	Klipping av husdyr		3 340,00			3 130,40
4551.2	Foring	4	123 492,80			120 872,80
4600.2	Kjøp av buskap					
	<i>Sauer under 12 md.</i>	134	336 612,00		139	301 795,20
4690.2	Buskap, beholdningsendring	16	11 200,00		-5	3 500,00 cr
	<i>Sauer fra inngående balanse</i>	-6	8 400,00 cr		-6	14 000,00 cr
	<i>Sauer under 12 md.</i>	0	0,00		4	2 800,00

Dato til:

Resultatregnskap med mengde

Regnskapsår 2011

for

Periode til: 01

VERHOLD I SØR, N-T SAU&G

Side: 2

Nr.	Kontonavn	Mengde	Hittil i år		Hittil i fjor	
			Beløp	Budsjett	Mengde	Beløp
	Varekostnad		472 102,60	0		420 186,80
	Avskrivning, annen driftskostnad					
6102.2	Transport værer avgiftsplikt		5 831,40			27 167,20
6705.2	Regnskapshonorar		11 322,00			12 486,00
6800.2	Kontorrekvisita		79,20			89,60
6901.2	Telefongodtgjørelse		250,00			
6940.2	Gebyrer, porto					212,50
	Avskrivning, annen driftskostnad		17 482,60	0		39 955,30
	Andre driftskostnader					
7000.2	Diesel		4 658,40			5 147,20
7101.2	Kjøreutgifter verer	356,17	12 753,00		2030	78 614,75
7102.2	Kjøreutgifter semin					3 300,00
7140.2	Reisekostnad, ikke oppgavepliktig		3 470,50			
7190.2	Støtte til semin		2 950,00			1 400,00
7300.2	Annonser		520,00			496,80
7351.2	Servering møter		20 528,00			27 471,91
7352.2	Mat på busstur					1 920,00
7353.2	Buss og overnatting					16 759,23
7421.2	Gaver/premier		302,00			974,50
7770.2	Bank- og kortgebyr		744,05			862,50
7792.2	Kostnad annen, avgiftsfri					2 000,00
	Andre driftskostnader		45 925,95	0		138 946,89
	Driftskostnader		535 511,15	0		599 088,99
8051.1	Renteinntekt, bankinnskudd		10 547,42 cr			13 706,96 cr
8059.1	Renteinntekt, kunder		1 146,22 cr			
8153.1	Rentekostn./provisj. driftskreditt		124,00			31,00
	Årsresultat		90 344,50 cr	0		102 874,69
8800.1	Årsresultat, finans					13 675,96
8800.2	Årsresultat, jordbruk					116 550,65 cr

Dato fra-til: -

Balanse

Regnskapsår: 2011

for

Periode: 01 - 01

VERHOLD I SØR, N-T SAU&G

Side: 1

Konto	Prod	Kontonavn	Denne periode			Hittil		
			Regnskap i år	Regnskap i fjor	Budsjett	Regnskap i år	Regnskap i fjor	Budsjett
EIENDELER								
1390.1		LANGSIKTIG FORDRING	0,60 cr	0,60 cr		0,60 cr	0,60 cr	
1450.2		Buskap, lagerbeholdning	53 200,00	64 400,00		53 200,00	64 400,00	
1450.2	501	Sauer fra inngående balanse	79 800,00	71 400,00		79 800,00	71 400,00	
1450.2	510	Sauer under 12 md.	6 300,00	6 300,00		6 300,00	6 300,00	
1500.1		FORDRINGER	413 136,95	461 599,54		413 136,95	461 599,54	
1501.1		Hovedkassen	20 394,00 cr	206,00		20 394,00 cr	206,00	
1570.1		Tom	0,40	0,40		0,40	0,40	
1900.1		Kontanter	2 250,00			2 250,00		
1921.1		4440.06.76205	606,85	606,85		606,85	606,85	
1922.1		POSTGIRO	0,86 cr	0,86 cr		0,86 cr	0,86 cr	
1923.1		4484.12.08746	289 184,38	12 410,96		289 184,38	12 410,96	
		Eiendeler	824 083,12	616 922,29	0	824 083,12	616 922,29	0
EGENKAPITAL OG GJELD								
2000.2		Egenkapital ring 230 Spæl	78 008,54	78 008,54		78 008,54	78 008,54	
2001.2		Egenkapital ring 221, Stjørdalsringen	11 484,01 cr	11 484,01 cr		11 484,01 cr	11 484,01 cr	
2002.2		Egenkapital ring 222 , Levanger, Verdal,	10 213,13	10 213,13		10 213,13	10 213,13	
2003.2		Egenkapital ring 223, Inderøy, Leksvik	49 663,92 cr	49 663,92 cr		49 663,92 cr	49 663,92 cr	
2005.2		Egenkapital ring 225 Snåsa, Malm	14 281,10	14 281,10		14 281,10	14 281,10	
2050.1		Egenkapital	637 854,70 cr	637 854,70 cr		637 854,70 cr	637 854,70 cr	
2051.1		Innskutt egenkapital Stjørdal	15 000,00 cr	15 000,00 cr		15 000,00 cr	15 000,00 cr	
2052.1		Innskutt egenkapital 222	7 672,00 cr	7 672,00 cr		7 672,00 cr	7 672,00 cr	
2055.1		Innskudd egenkapital fra ring 225	3 832,42 cr			3 832,42 cr		
2056.2		Innskutt egenkapital spel 230	42 489,43 cr	42 489,43 cr		42 489,43 cr	42 489,43 cr	
2390.1		4440,06,50818	23 950,99	259 673,19		23 950,99	259 673,19	
2391.1		IKKE BELASTET	0,29	0,29		0,29	0,29	
2400.1		GJELD RESTKONTRO	106 946,00 cr	251 322,25 cr		106 946,00 cr	251 322,25 cr	
2701.2		Utgående mva, jordbruk	114 331,11 cr	0,00		114 331,11 cr	0,00	
2711.2		Inngående mva, jordbruk	130 639,15	0,00		130 639,15	0,00	
2716.2		Inng. mva, lav sats		0,00			0,00	
2741.1		Mva, oppgjørskto primærnær.	1 558,73 cr	36 387,27		1 558,73 cr	36 387,27	
2770.1		Skyldig arb.giveravg	0,00	0,00		0,00	0,00	
2991.1		KJERKREIT KJETIL	0,50	0,50		0,50	0,50	
2992.1		HOVEDLAGET	0,00	0,00		0,00	0,00	
		Egenkapital og gjeld	733 738,62 cr	616 922,29 cr	0	733 738,62 cr	616 922,29 cr	0
		Beregnet resultat	90 344,50 cr	0,00	0	90 344,50 cr	0,00	0
		Sum beregnet egenkapital og gjeld	824 083,12 cr	616 922,29 cr	0	824 083,12 cr	616 922,29 cr	0

ÅRSMELDING FOR 2011 - REGION MIDT

Bakgrunn og begrunnelse

Hver region har et Regionutvalg for saueavl. Regionutvalget er underlagt Avlsrådet for sau. Region Midt består av fylkene Møre og Romsdal, Sør-Trøndelag og Nord-Trøndelag.

Regionutvalget har ansvaret for organisering og gjennomføring av avlsarbeidet i regionen slik at den avlsmessige framgangen blir størst mulig. Det gjelder blant annet:

- Bistå væreringene og væreholdslaga i sin region med kunnskapsoppbygging om avlsarbeidet på sau og faglige råd i konkrete saker
- Gi uttalelse til Avlsrådet for sau ved søknad om oppstart av nye ringer, sammenslåing av ringer eller større utvidelse av ringer
- Organisere avkomsgranskingen av værer i sin region
- Føre tilsyn med ringenes arbeid
- Disponere de avkomsgranska værene
- Sørgje for at tiltak som blir vedtatt av Avlsrådet for sau blir gjennomført

Regionutvalget

Regionutvalget har i 2011 bestått av

- Kent Berg, leder, Sør-Trøndelag.
- Fram til 1.7.2011: Nils Sundal, nestleder, Nord-Trøndelag.
- Etter 1.7.2011: Morten Munkeby, Nord-Trøndelag
- Atle Moen, Møre og Romsdal, nestleder fra 1.7.2011
- Bjørn Wæhre, Nortura BA

Sekretær

Stig-Runar Størdal, regionkonsulent region Midt, har fungert som regionutvalgets sekretær. Regionkonsulenten er ansatt av NSG i 30 % stilling. Fra nyttår og til 1.5.2011 var stillingen ikke bemannet. Utførelsen av jobben i 2011, bar preg av det.

Møter:

Regionutvalget har hatt to møter og behandla 13 saker.

Aktiviteter:

Aktivitetene i regionen har blitt gjennomført i samarbeid mellom regionutvalget, avlssjefen og regionkonsulenten.

- Det har vært møter med ringene i hver av de tre fylkene i mars/april og i august/september. Tema på møtene har vært oppfølging av vedtak fattet i avlsrådet og å planlegge/informere om høstenes kåringer.
- Det har vært møter med avlsutvalgene i de tre fylkene. Møtene ble holdt i samband med møtene med ringene i august/september.
- Regionkonsulenten og Kent Berg deltok på møte i avlsrådet i juni og oktober og møte i representantskapet (avl var tema) i oktober (tilknytning til møte avlsrådet)
- Regionkonsulenten har deltatt på møter og samlinger i regionen
- Regionkonsulenter deltok på samling med regionkonsulenter og avlsforskere på Ås i august.

Regionkonsulenten og regionutvalget har gjennom året hatt omfattende kontakt via e-post og telefon.

Semin

Det var noe arbeid i forbindelse med inntaket av seminværer i regionen. Følgende værer ble tatt inn til semin fra region Midt i 2011:

NKS:

<i>Vær</i>	<i>Oind</i>	<i>Far</i>	<i>Morfar</i>	<i>Ring</i>
200962096	137	200529119	200661237	183
AURHØKJEMPEN		KJEMPEGOD	AURHØRUGGEN	
200962515	137	200863591	200364292	192
FINBEK		LURE LARS	TEMPO MORDAL	

Spæl

<i>Vær</i>	<i>Oind</i>	<i>Far</i>	<i>Morfar</i>	<i>Ring</i>
200962009	131	200863315	200661426	189-1
GRØS		STRATOS	GREI	
200966131	135	200566098	200366001	213-1
SIVERT-GUTEN		TROBAKKEN	HÅP FAGERBÆK	
200970464	139	200870418	200570430	226-12
HA SKISTAD		HANK LØVÅSEN	HEFF ROSTEN	
200970465	136	200870427	200670417	226-12
HEPP SKISTAD		HEKAM ROSTEN	HÅP SKISTAD	
200970475	146	200238287	200270424	226-12
STUBB SKISTAD		STURLA	LA SKISTAD	
200970499	137	200870423	200670417	226-12
DIP SOLVANG		DIKO ROSTEN	HÅP SKISTAD	

Indeksene er fra 4. indeksskjøring i november 2011. Indeksene ved inntak til semin (august 2010) har endret seg for en del av værene. Region Midt er en god leverandør av seminværer til Staur. Spesielt er regionen en viktig aktør på spælsau.

Avlsarbeidet i regionen

Avlsframgangen har vist en stigende tendens i hele landet. Dette gjelder også de fleste ringene i region Midt. Medlemmene i ringene gjør en stor innsats for få en størst mulig avlsframgang. En avlsframgang som spres til alle sauebønder, også de utenom ringsystemet.

SPÆL: Utvikling i O-indeks - alle granska værere

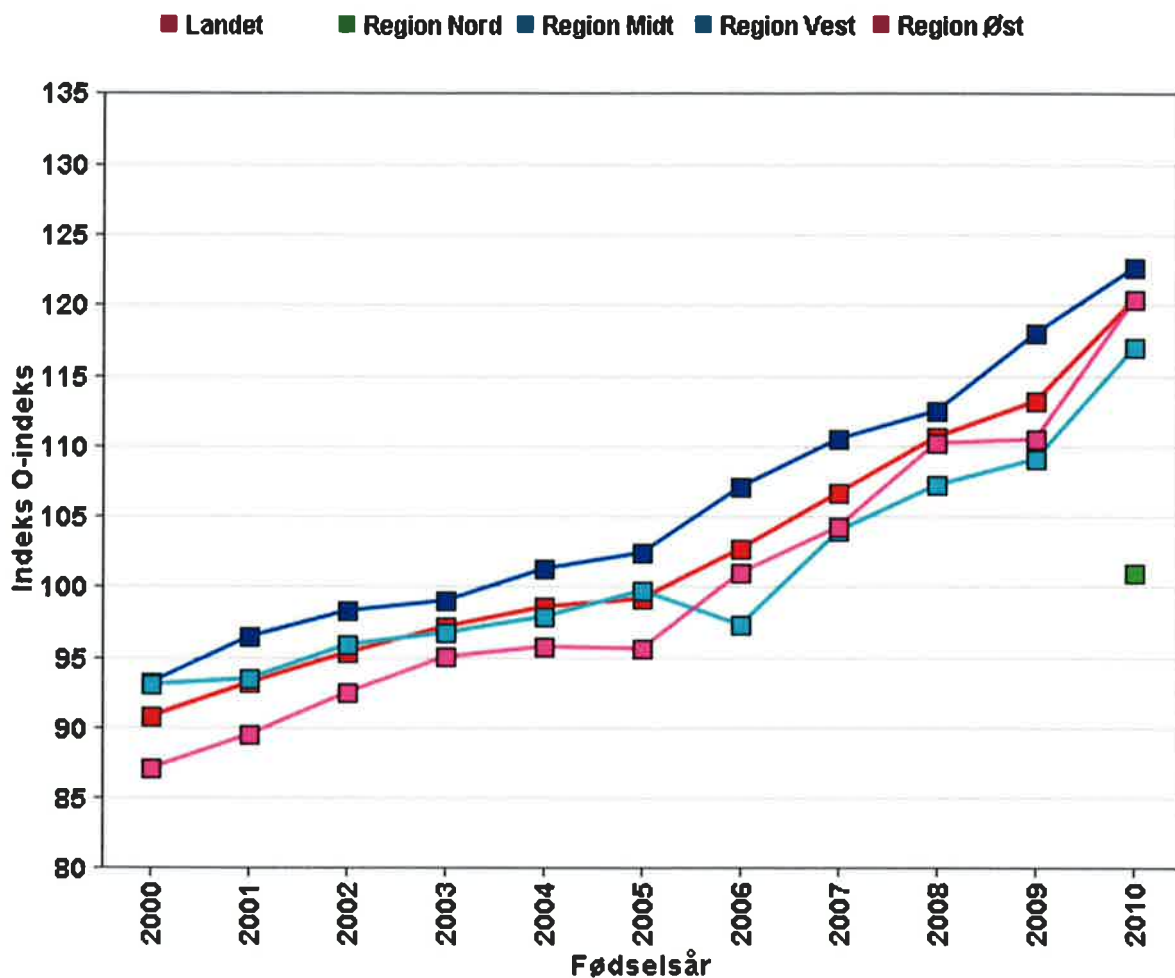

Region Midt er fortsatt den ledende regionen på avlsarbeidet på spæl, sjøl om forskjellene har blitt litt mindre siste året.

NKS: Utvikling i O-indeks - alle granska værer

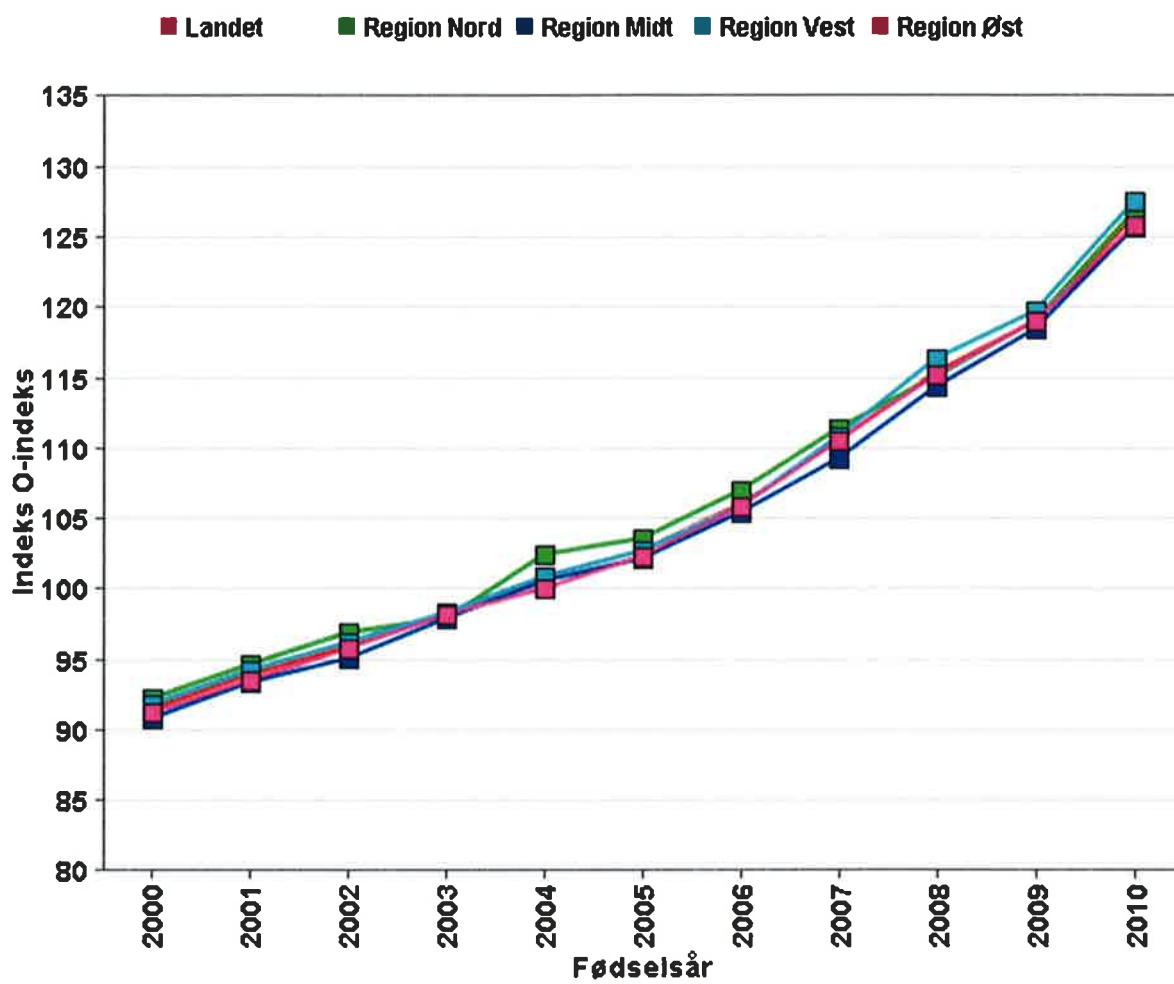

På NKS er ringene tilnærmet like, men vi skal være klar over at det fortsatt er store forskjeller innad i regionen.

Kåringene

Kåringene har vært gjennomført som et samarbeid mellom regionkonsulent, Fylkesmennenes landbruksavdelinger i Sør-Trøndelag og Nord-Trøndelag, Møre og Romsdal fylke og fylkenes avlsutvalg. Samarbeidet fungerte slik at timeplan for kåringene og utnevning av kåringsdommere skjedde på møter i avlsutvalgene. Videre utsending av papirer og omrokkeringer av praktiske årsaker, ble gjort av regionkonsulenten. Betaling av dommere og regnskapsføring for avlsutvalgene, er gjort av fylkene. Stereolupa er det vanligst instrumentet for påvisning av marg. Selve gjennomføringene av kåringene ble gjort på vanlig solid vis. Under følger statistikk for de tre fylkene.

Møre og Romsdal

Kåringssted	Bedømte		Kåra		Kåra på disp		Vraka	
[Gardskåring]	11	100%	2	18%	8	73%	1	9%
Fræna	74	100%	63	85%	0	0%	11	15%
Haram	19	100%	17	89%	0	0%	2	11%
Rauma	28	100%	27	96%	0	0%	1	4%
Stranda	65	100%	48	74%	5	8%	12	18%
Sunndal	83	100%	73	88%	2	2%	8	10%
Surnadal	66	100%	56	85%	0	0%	10	15%
Vistdal	33	100%	26	79%	0	0%	7	21%
Ørsta	160	100%	137	86%	5	3%	18	11%
2011	539	100%	449	83%	20	4%	70	13%
2010	588	100%	507	86%	20	3%	61	10%
2009	496	100%	406	82%	19	4%	71	14%
2008	676	100%	553	82%	11	2%	112	17%

Sør-Trøndelag

Kåringssted	Bedømte		Kåra		Kåra på disp		Vraka	
Agdenes	17	100%	17	100%	0	0%	0	0%
Budal	78	100%	59	76%	6	8%	13	17%
Hitra/Frøya	13	100%	12	92%	0	0%	1	8%
Malvik-Selbu-Tydal (Selbu)	47	100%	37	79%	0	0%	10	21%
Oppdal	258	100%	197	76%	11	4%	50	19%
Rennebu	101	100%	88	87%	0	0%	13	13%
Røros	43	100%	36	84%	0	0%	7	16%
2011	557	100%	446	80%	17	3%	94	17%
2010	548	100%	449	82%	10	2%	89	16%
2009	569	100%	456	80%	6	1%	107	19%
2008	656	100%	525	80%	11	2%	120	18%

Nord-Trøndelag

Kåringssted	Bedømte		Kåra		Kåra på disp		Vraka	
[Gardskåring]	25	100%	0	0%	20	80%	5	20%
Beistad	31	100%	20	65%	0	0%	11	35%
Leksvik	15	100%	10	67%	2	13%	3	20%
Mære (NKS)	121	100%	102	84%	1	1%	18	15%
Mære (Spæl)	49	100%	28	57%	0	0%	21	43%
Overhalla (NKS)	68	100%	52	76%	0	0%	16	24%
Overhalla (spælsau)	77	100%	46	60%	0	0%	31	40%
Stjørdal	28	100%	20	71%	1	4%	7	25%
2011	454	100%	273	60%	18	6%	162	27%
2010	450	100%	292	65%	27	6%	131	26%
2009	455	100%	272	60%	36	8%	147	32%
2008	532	100%	279	52%	5	1%	248	47%

Ser vi utviklinga i antall kåra lam de siste åra, ser det ut til at antallet er rimelig stabilt.

Kent Berg

Nils Sundal

Atle Moen

Bjørn Wæhre

Stig-Runar Størdal (sekr.)